中華郵局 特准掛號認為新聞紙類

The Min Kao Daily News, Canton.

廣州民國日報

大中華民國十八年十二月六日 星期五

社址廣州第七甫十一號 電報掛號七八二五 無線電掛號弍四八〇 自動電話壹壹八弍〇

第一千八百二十一號

今日四張零售半毫

總理遺囑

余致力國民革命凡四十年，其目的在求中國之自由平等。積四十年之經驗，深知欲達到此目的，必須喚起民衆，及聯合世界上以平等待我之民族，共同奮鬥。現在革命尚未成功，凡我同志，務須依照余所著建國方略、建國大綱、三民主義及第一次全國代表大會宣言，繼續努力，以求貫徹。最近主張開國民會議及廢除不平等條約，尤須於最短期間促其實現。是所至囑。

今日新聞提要

外部日內公布英美通牒……宋石願解兵柄離陝出洋

石友三部軍官自請處分……蘇俄外交系忽發生內訌

朱總指揮昨晨乘艦抵省……各界昨日舉行肇和紀念

六路總部昨已開始辦公……軍政領袖昨晚讌湘代表

國府謀統一行經稅
烟行謀生計減價
民衆公司貫澈「祇求有生意做不計本錢」之精神，更為奮鬥，大減烟價。
富強香烟減售一毫
以弍毫之貨色

芬芳香烟

芬芳

價壹毫
減沽拾六仙

中國國民黨廣東省黨部宣傳部通告

逕啓者本部現奉中央宣傳部訓令辦理廣東全省日報登記茲定十一月一日至十二月三十一日為全省各日報登記時期希全省各報館主辦人依時前來廣州市大東路省黨部宣傳部內廣東日報登記處依照登記手續填表登記勿誤為要 十月卅一日

附日報登記辦法 十八年九月五日中央第三十三次常會通過

一、在出版法未頒布以前各種日報均須遵照本辦法辦理登記 二、日報之登記機關為各省黨部宣傳部各特別市黨部宣傳部登記之 三、中央直轄及受中央津貼之各種日報其登記事宜由中央宣傳部辦理之但須通知所在地之高級黨部 四、凡非中央直轄或中央津貼之日報由各省黨部宣傳部……經許可後得免在地方黨部登記但仍通知所在地之高級黨部並受其指導監督 五、凡登記手續辦理完畢之日報由各省黨部宣傳部……中央宣傳部審核決定後發給日報登記證 六、凡請求登記之日報其主辦人須至當地辦理登記機關履行下列之登記手續……出版之刊物 3 填寫登記表 4 答復登記員之詢問 七、日報經登記合格後如發見有反動之言論經當地黨部之檢舉上級黨部……准者得撤消其登記資格禁止出版 八、凡登記不合格或不履行登記之日報得由當地高級黨部呈准中央宣傳部禁止出版 九、各地報紙……各地情形定之 十、……日報登記手續發見錯誤者須重新登記但若隱匿實情冒領登記證者經發見後其登記即作為無效 十一、……由中央宣傳部隨時決定之 十二、本辦法如有未盡事宜由中央宣傳部隨時決定之 十三、本辦法由中央常會議決施行

省宣傳部叢書之十 改組派的真相及其罪惡出版

此書共分三篇第一篇改組派的真相第二篇改組派的罪惡第三篇改組派的最後掙紮及其崩潰都凡二十萬言留心討逆宣傳者不可不看函索劉取均表歡迎

中國國民黨廣東省執行委員會宣傳部啓

南海縣黨部執行委員會組織部通告

為通告事查下列補行登記各黨員業經率到新黨證到會並發出通告所屬各級黨部轉知各員來部換領惟查未換領黨證者尚屬不少亟應清發以完手續茲特將各姓名開列於後仰各員務希從速來會携仝舊領新登記證或與登記證換領黨證勿再延是為至要右通告

計開 余碩石 鍾仲僑 彭炳仁 馬其文 盧景韶 黎德操 湯熙 侯兆山 顏仲孚 薛滄遠 蘇藻元 鄧翼鐸 楊毅三 薛鶴軒 黎劍東 曾昭琳 蘇潤蓮 伍 游順基 方友勤 羅讓西 章慈銘 羅烈軒 張科 馮兆銘 馮漢昭 何昌華 吳伯 吳振華 吳焜 霍健相 吳日新 陳信民 關昭漢 陳其關 王時新 王伯齡 馬子 陳詠滄 梁仲詒 梁榮 梁志興 李礪如 李肇芳 李譽廣 李國權 葉熾廷 施家相 朱宜基 林斌 霍鴻遇 楊文蔡 崔仲朝 鄺壽屏 徐學培 鄧懷漢 饒鉅忠 雷步 何昭彝 馬錦荃 鍾垣 謝善亭 陸偉英 何鳴夏 何玉成 劉星 陸倩泉 何澄 劉魯際 譚秋聲 吳漢軍 秉元 陳雲 陳仲輝 陳英 陳頤碩 陳濟舉 陳少軒 陳昕 陳湘泉

粵漢鐵路正確附項債權人注意

本局為維持信用清厘欠款起見節經擬具償還附項辦法呈奉鐵道部核准施行凡經國民政府查核委員會審查正確各附戶速行來局取閱償還附項辦法可也

粵漢鐵路管理局啓

國立中山大學第一醫院聘請高級護士

本院現擬聘一曾在醫院畢業之女護士為高級護士薪水初畢業者每月三十元畢業一年以後者每月四十元膳食洗衣住宿等均由醫院另行供給如有願就者請携帶畢業証書來院接洽為荷

廣東省警官學校招生展期報名

廣東省警官學校佈告第六號為佈告事照得本校本科及警官訓練班招考新生前經定於十一月十日起至三十日止為報名期佈告週知在案現為利便遠道投考各生起見特自十二月一日起至二十日止展期二十天合行佈告仰志願投考各生務於上開報名期及延展期內每日上午九時至十二時下午一時至五時親到廣州市大沙頭本校報名處取閱章程遵章報考隨繳報名費一元聽候示期試驗慎勿逾延自悮特此佈告

遂溪縣劉前縣長鑒

英儒奉省政府令委接任遂溪縣長所有舊任長員均請一星期內到署交代幸勿延誤為盼 王英儒啓

公醫畢業同人鑒

現因國民政府衛生部舉行全國醫師登記我公醫係經部准登記團體之一凡我各處同學須即來會掛號以便彙轉登記幸毋放棄自悮 本會設在廣州市太平沙太平醫院

公醫同學會啓

遺失股票息單聲明作廢

陳圻發佔有粵漢鐵路地字第拾弍冊第六拾弍號陳廉甫票股一張計一百股又地字第拾弍冊第六拾三號陳恆秀股票一張計一百股上項股票因失去息單遍尋不獲除呈報粵路總公司掛失依章補發新票外特登報聲明如上列股票息單日後搜出視為廢紙此佈

南海縣西樵鄉陳圻發啓

〇〇敝分部已遷往新豐街十三號門牌嗣後各同志各團體如有函件請改照地址投遞為荷 第二區第十六分部常委容少蘭謹啓

梁冰弦啓事

冰弦蟄伏滬瀆已五年去歲八月因事回粵適大同報成立同人苦留主持筆政勉任兩旬即于九月離港歲杪再度到港又以同人敦迫稍事贊助二月以後服職浙江事實上不容兼顧爾時即不復能與聞報事有負同人及粵港同志之責望良用歉然近頃海內外親友仍時以報事垂詢故特將經過表明如右

精神萎頓。夢遺滑精。胃口不開。腰痠背痛。
大瓶二元
廣州永漢 九福 發行
各大藥房

廣東建設 廣東統計事業之要

發展政府統計事業之根本問題 劉伯…著述
廣東建設廳處理案件統計
粵海關出入口大宗貨物統計
粵海關出入口船隻噸數統計
最近兩年間對美國貿易統計

編輯者 出版者 廣東…

最合中等及中等以上各校生參考之用
惠愛中侶世清律師事務所發行
各書局均有代售　每部四角

各界昨在省黨部舉行肇和軍艦舉義紀念

先烈必須學其犧牲精神　要以討袁精神消滅一切叛逆

——林翼中之開會致詞——

討袁之役、本黨同志曾在上海肇和艦舉兵起義、事雖未底於成、然使袁氏奪魄、共和再造、其功固甚偉也、歲月易過、時節如流、距今不覺十有四年矣、昨日上午十時本黨與各界民衆特在廣東省黨部大禮堂行肇和艦舉義十四週年紀念、計是日到者百餘團體、濟濟一堂、甚形隆重、茲錄開會情形如下、

會場佈置

會場外頭門懸肇和兵艦舉義紀念大會橫額、禮堂內滿懸各種紙花、遍貼各種標語、中供總理遺像、點綴輝煌、幷有第八路總指揮部軍樂隊到場奏樂、

開會禮節

(一)肅立、(二)主席團就位、(三)唱黨歌、(四)奏樂、(五)向國旗黨旗總理遺像行三鞠躬禮、(六)恭讀總理遺囑、(七)默念三分鐘、(八)宣佈開會理由、(九)報告肇和兵艦起義事畧、(十)演說、(十一)高呼口號、(十二)奏樂、(十三)散會、

到會團體

省市黨部全體委員及職員、其他參加者、計有省政府憲兵司令部、市學聯會、黃埔同學會、省青整會、廣東對俄問題委員會等、暨各區分部、各社團、共百餘團體、

開會情形

大會主席團　為省黨部、市黨部、省政府、市政府、第八路總指揮部、總工會、工聯會、省婦女協會、市婦女協會、省青整會、省商協會、市商協會、市學聯會、是日上午十時各界代表陸續蒞止、遂搖鈴開會、主席團就位、行禮如儀後、由主席林翼中宣佈開會理由、畧謂今天係舉行肇和兵艦舉義紀念大會、我們知道民國四年袁世凱推翻民國、帝制自由、民國幾乎中斷、我總理與陳英士在上海運動、謀挽救將斷之國脈、當時袁氏死黨鄭汝誠在上海有十餘萬兵、王曉峯同志乃刺殺鄭汝誠、遂刼肇和兵艦、為圖上海兵工廠之根據、不幸事敗、致死同志百餘人、此百餘同志均係為國為民而死難者、故有此紀念大會之舉行、在此紀念當中、我們要仰慕諸烈士之犧牲精神、若無此舉、則無雲南舉義、推倒袁氏帝制、卒能統一中國、喚起民衆、推倒袁氏、現在西北叛將馮玉祥及張逆發奎等、雖係擁兵作亂、我們可以奮鬥之精神來消滅他們、蓋當肇和艦舉義時、環境雖十分困難、革命黨力量雖有限、卒能推倒袁氏、何况現在之殘餘軍閥、此次之討伐張發奎李宗仁等、合中央之兵力及廣東之兵力、至多一星期內可以消滅他們、各同志要繼續肇和兵艦舉義之先烈精神、否則無以對先烈、無以對自己云云、林委員說畢、由委員曾濟寬報告肇和艦舉義事畧、旋有譚惠泉等數人演說、詞畢、高呼口號散會、

口號照錄　(1.)革命民衆團結起來、(2.)發揚肇和舉義殲滅封建反動勢力的精神、(3.)繼續肇和殉難烈士犧牲奮鬥的精神、(4.)肅清背叛中央的張發奎、(5.)徹底肅清桂系餘孽、(6.)消滅叛黨賣國的改組派、(7.)肇和殉難烈士精神不死、(8.)國民革命成功萬歲、(9.)中國國民黨萬歲、

錄　專載
廣東省執行委員會廣州特別市執行委員會請中央削除汪精衛黨籍通電
對目前時局宣傳綱要
肇和軍艦舉義第十四週紀念宣傳大綱
會議錄　廣州特別市執行委員會第四十三四十四次常務會議錄
廣州特別市黨部宣傳部出版

周吾山之北江討逆軍事談

譚師長秘書

譚師長昨來省經已回防　所部分防三水軍田一帶　許克祥部確已抵韶集中　張逆侵粵實乃自取滅亡

五十師長譚道源、日前由北江偕秘書周吾山來省、晉謁何總監應欽、陳總指揮濟棠、請示一切防務事宜、譚師長抵省公畢後、隨於四日返防、至周秘書長則因事留省、尚未北返、記者昨五日晨特往訪晤周秘書、叩詢北江一切討逆軍事、承予延見、作如下之談話、(記者問)譚師長此次返省、有何任務、已否回防、(周氏答)譚師長此次返省、不過晉謁何總監陳總指揮請示防務事宜、昨四日並已由省偕同何總監陳主席等遄返北江矣、(問)貴師部隊現駐北江何處、(答)敝師部隊現分駐三水蘆苞清遠花縣軍田一帶、師部則設新街、(問)聞許克祥部奉令開入北江增防、未審到達何處(答)許部入駐北江、已抵韶關集中矣、(問)聞前線方面已有接觸、然否、(答)前天清遠以上本有接觸、但尚非正式開戰、不過步哨之接觸耳、至正式接觸、大約總在此三兩日間(問)此次張發奎部侵粵、以尊意觀察如何(答)以余觀察張發奎部此次侵粵、決其自取滅亡、蓋張部此次侵粵、總共不過二十團人、我方討逆軍隊、則共有三十餘團、兵力比其超出一倍、若從各方証明、以交通論、我軍有火車軍艦、輸運利便、同時又有飛機艦隊、軍備充實、張部餉缺彈竭、彼來侵我、正如卵之擊石、烏得不敗、須知我軍此次全係誘其深入、以便一舉殲之云云、談至此、記者遂退、(廣東)

石龍異常安謐

袁團留特務大隊保護

石龍為粵省四大鎮之一、該處原由第三獨立團防守、此次該團奉命出發海豐剿匪、石龍方面、猶不能一日無兵保護、故袁團長特留特務大隊担任負責綏靖、務使土匪不敢窺伺、因此石龍治安、異常安謐云、

清遠縣城安靖

縣兵警衛隊維持治安

清遠縣城治安向由防軍、縣兵、及地方警衛隊、共同負責維持、昨據由清遠回省粵漢路工人言、清遠縣城地方治安、異常安靖、商店亦如常營業云、

對俄會宣委會第十七次會議錄

通過學生反俄論文題目　共分大學中學小學三種

廣東對俄問題委員會宣傳委員會、昨三日下午二時在省黨部該會辦事廳內、開第十七次會議、出席委員馮肇光、李超人、劉重明、蒲良柱、李枚叔、姚希明、主席蒲良柱、紀錄許潤生、主席恭讀總理遺囑、(全體肅立)報告事項、(一)常務委員報告上次議決辦理經過、(二)國外組報告上週工作經過、(三)國內組報告上週工作經過、討論事項、(一)關于國內組建議製定對俄宣傳方案一案、現經劉委員重明擬具方案、請公決案、決議、交蒲委員良柱、陳委員建材、陸委員幼剛審查、(二)國內宣傳組提出本市各校學生反俄論文比賽題目、請公決案、決議、論文題分四種、大學組「對俄方畧」高中組「中俄決裂的責任應由蘇俄負」初中組「中俄會組之種種理由」小學組「為什麼要打倒赤俄帝國主義」(三)現經國內組蒲委員擬具計劃大綱、請公決案、決議、交下次會議討論、(四)李委員枚叔提議、本會幹事胡定南辭職、遺缺已由許潤生同志接充、請追認案、決議、准予追認、

俘獲張逆賞五萬金　官兵歸順分別頒賞

總司令行營之重要佈告

張逆發奎擁兵背叛、禍粵殃民、至所統官兵想多明曉順逆、不過暫時迫於亂命、應予以自新之機會、將總司令為此特印發四言佈告、於昨四日午交六萬張與空軍凌空散發、使逆軍官兵知自新有路、復選三萬餘張往前方與討逆軍前方官兵、咸共知悉、茲照錄佈告原文如下、陸空軍總司令部佈告、張逆發奎、禍粵殃民、三年三變、好亂成性、廣州慘刼、餘痛猶存、同袍何苦、為逆犧牲、脅從罔治、概不追問、俘獲張逆、無論死生、特懸重賞、定五萬金、官兵歸順、細賞如左、官長來歸、各升一級、士兵來歸、發餉一月、帶槍一管、賞銀廿元、帶炮一門、賞銀千元、特此佈告、望各凜遵、中華民國十八年十二月四日、總司令蔣中正、(民聲)

軍政領袖昨歡讌湘省代表

▲下午七時在東山退思園
▲各要人均被柬邀列席

湘省何總指揮派代表劉學隆來粵、與當局磋商出兵討伐張桂事宜、經於昨日抵省、陳主席銘樞陳總指揮濟棠、以劉氏遠道而來、昨五日下午七時假東山退思園設筵歡讌、並柬請各黨軍政要人列席、昨經發出請柬、計被邀請者有行營主任何應欽、參謀長蔣伯誠、李師長揚敬、鄧廳長彥華、范廳長其務、許廳長崇清、省府委員孫希文、曾養甫、林翼中、金曾澄、憲兵司令林時清、省執委黃季陸、海軍司令陳策、總部政訓處主任區芳浦、參謀處長杜益謙等廿餘人云、

縣佐考試第一試揭曉

及格者共四十名　明日舉行第二試

本省舉行縣市佐治人員考試、已於昨一日舉行第一試筆試、經誌本報前訊、各襄校委員經已先後將第一試所考各科試卷、分別評閱完竣、幷於昨(五)日各典試襄校監試各委員在省府會議廳核算成績、計及格者四十名、該考試委員會即將取錄姓名布告週知、茲將其佈告及取錄姓名分誌如左、(一)布告)廣東省縣市佐治人員考試委員會布告、為佈告事、查本省縣市佐治人員考試、業經舉行第一試在案、現經本會將各試卷評閱完竣、合計及格者四十名、茲按照考試成績、分別次第揭示如左、仰各及格人員務於本月七日上午七點半鐘、自備筆墨齊集西瓜園警察同樂會試場門外、聽候點名、入場應行第二試、切勿遲誤為要、此佈、及格人名如下、黎藻鑾、梁宗一、楊明棟、李毓驥、梁賢寰、歐陽采、陳應岡、何霖、黃文幹、許海潮、溫大興、張揭應、李宗驪、梁耀寰、羅昌善、周自揪、鄺雲卿、程扶釋、麥偓香、李景熙、呂煥章、張翼鵬、蔡棟樑、馮兆霖、謝譽臣、黎之幹、何衍燊、林泌、何林祥、謝劍雲、曾華藩、古禮楷、蕭仰九、鍾若愚、韓鑄經、李美南、曾文中、周棠、王煥新、高廷賓、(廣東)

會月刊「青年」
版目錄如下
六、……吳……
七、訓政期中我們青年應有的覺悟和努力……陳仿堯
八、革命進程中青年失學的救濟……胡錫庸
九、怎樣才算一個革命的青年……曾醒志
十、今後青年訓練工作的重要……劉逸園

六路總部昨已開始辦公

▲地點在盤福路第二醫院

第六路總指揮朱紹良、偕總參議李勉堂等、於昨晨抵省、詳情已見另訊、頃據該部副官語記者、當此討逆軍事緊張之時、工作甚忙、故朱氏抵省後、隨即擇定盤福路第二醫院為六路總部、即日開始辦公云(廣東)

優待學生

統計講習所　畢業生一概錄用　修業生亦予存記

省政府附設統計講習所於上月舉行畢業考試情形、以誌前報、該所所長孫希文對於統計事業非常注重、對於此次畢業者固極優待、即未及格學生、亦有相當提挈、可謂盡教育與倡導之能事矣、聞其待遇辦法分作三種如下、畢業生一概委用、該所原為培植統計人才而設、茲屆畢業各生即分發各機關担任統計工作、聞人數倘感不敷云、修業生亦予存記、平均分數在四十分以上者、將審察其成績優良之各科、亦為之介紹相當工作、但文憑與畢業生不同耳、其餘各生一律發給証明書、該所考試非常嚴格、故平均分數不及四十分者竟居大多數、但該生等對於各項統計經已有相當認識、故亦一概發給証明書、俾得在社會各界覓相當工作、或持作轉學証明之用云、

政治視察專員將來粵

陳希豪已由京出發　預定本月下旬到粵

國府內政部、以現值訓政時期、為刷新政治、特派陳希豪為政治視察專員、分赴各省市視察、以便根據分別改良、已見前報、查陳氏奉派後、原擬早期出發、嗣以桂系叛變、繼以西北叛亂、復以張部侵擾兩廣、因此軍事影響、遂遲未成行、現在各地軍事、已將告敉平、故昨已由京出發、預定行程、先到上海、隨即轉赴蘇浙、俟視察完竣、即南來廣東、為期約在本月下旬或來月初間、誠以廣東為革命策源地、對於政治措施、比他省進步、因之先來視察、返京報告後、然後再赴各省、內政部昨已咨請省市政府查照、陳專員抵步時加以指導協助、予視察之利便云、

中央飛機

布嫡士第四號啓航來粵　昨午由長沙啓航　約期今日可抵省

中央最近撥增調飛機來粵、協助討張、已見前報、茲據中央第一飛機隊部消息、中央現確增派布嫡士第四號機一架來粵、由機師邢劉非帶同機械員駕駛南下、於四日由漢口啓航、即日抵長沙、在長沙停留一日、定昨午由長沙續航來粵、計程即日下午五時可告抵步、該隊隊長張有谷經預接邢機師電告、但查直至昨日下午五時、仍未見該機抵步、或係因事在長沙逗留、想今六日當可抵省云、(廣東)

林業合作社立案手續

建廳規定共分七項

廣東林業尚未發達、於水利之調劑、及工業材料之供給、均有莫大缺憾、建設廳為此特提倡林業合作事業、以防止森林荒廢、或恢復森林、或共同施業、或保全土地、或涵養水源、為目的、關於此項林業合作社之立案手續、經由該廳規定共分七項、(一)合作社員姓名簿、發起人、贊成人、(二)開會議決書、(三)合作社章程、(四)社員土地面積、及股份簿、(五)地圖、(六)計劃書、(七)呈請立案、(註四、五、六各項、如請給補助者則附明、俟測量計劃後補繳)

空軍昨在青岐貝水炸死逆軍千餘

(專訪)昨日據三水尾車返省客商述稱、五日晨、逆軍約五千、發現於青岐貝水之間、欲偸渡三水上之木棉地方、被我駐木棉之砲兵營、用追擊砲猛射、凡百餘響、逆軍被轟斃落水約數百、同時河口飛機第二隊、全數出發在空中拋擲百磅炸彈十六枚、死敵逾千、屍流遍海、血流成河、逆軍經此大挫、紛紛退回廣利、是日在河口江面、發現逆屍數十具、均臂纏藍章符號、其中尚有背負毀壞步槍、或水壺不等、蛋民爭先下水撈取、交三水防軍領獎、又廣利逆軍、連日被我海軍艦隊砲擊、死敵甚衆、其敵在高地所架之砲兵陣地、已撤退向後方走了云、(毅)

辦事處之組織

財廳田畝陳報　除主辦全省田畝陳報事務外　并籌備及實施全省土地測量

財廳決辦田畝陳報、不得不有田畝陳報處之組織以司其事、茲查該處之組織簡章已由該廳決定原文如下、第一條、財政廳為整理田賦、預備改行從價征稅起見、特設田畝陳報辦事處、(以下簡稱本辦事處)第二條、本辦事處、除主辦全省田畝陳報事務外、關於全省土地測量之籌備及實施、并負其實責、即一面辦理田畝陳報、一面設所養成清丈技術人員、第一期清丈田畝面積、第二期清丈宅地面積、第三期清丈荒山等面積、第三條、本辦事處不另設關防、凡對外文件以財政廳長名義行之、對內另刊財政廳田畝陳報辦事處小章、第四條、本辦事處人員之組織如左、(一)主任一人、由第一科長兼之、(二)事務長技術長各一人、由田賦股長及測繪股技正兼任之、(三)事務員、技術員除指定田賦股、測繪股、及第二科所屬各股科員兼任外、得設專任事務員、技術員若干人、由主任隨時酌定、荐請廳長委任之、因初開辦時事務單簡、人員可減少、至田冊造報時人員應大增加、故不設定額、(四)僱員除指定田賦股、測繪股、及第二科所屬各股僱員兼任外、應設專任僱員若干人、由主任隨時酌定遴充之、第五條、主任承廳長之命令辦理本簡章第二條規定事務有總理全處之權、事務長、事務員、技術長、技術員、承主任之命令各辦理于其職權內之事項、僱員承各該長員之命令辦理普通文件及核算繕寫等事、第六條、本辦事處得分組辦事、其職掌如左　(甲)事務組、(一)關于一切文書事件、(二)關于本處及各縣辦事處人員之委任、考察事件、(三)關于地冊戶冊之編造查核事件、(四)關于地價之核算事件、(五)關于因陳報而起之呈訴事件、(六)關于地稅之擬定事件、(七)關于整理土地之籌備及實施事件、(八)其他不屬于技術事件、(乙)技術組、(一)關于所報之田畝面積、核算事件、(二)關于所報之地圖編查事件、(三)關于因陳報而起之界址爭執應行派員測定事件、(四)關于土地測量之籌備及實施事件、(五)其他不屬于事務組事件、第七條、本辦事處之會計庶務等職由財政廳會計庶務兩股兼理之、但數目應特別月造、第八條、本辦事處經費以各縣所解陳報手續費充之、未解到以前由省庫借用云、第九條、本辦事處應支預算另以表定之、第十條、本簡章自呈報省政府備案之日施行、(民聲)

獎徵工商論文

工商部工商訪問局　鼓勵各大學學生之探討

工商部工商訪問局為調查各地方之工商經濟情形、及研究以後之改進方法、並為鼓勵各大學工科學生探討工商各種問題起見、特給獎徵文、預定獎金五百元、聘請國內著名工商經濟學者評定云、茲將其簡章列下、甲、題目——題目可聽作者自由選擇、惟須切於本省及本地方之工商經濟情形者為之範圍、乙、文字——中英文均可、丙、資格——應徵者以大學本科、預科、高中科為限、其資格先由各所屬校長暨教務長審查之、丁、獎金——獎金總額、定為五百元、分頭獎一名、給予獎金二百元、二獎兩名、各五十元、三獎四名、各二十五元、四獎十名、各十元、五獎以下、各贈閱工商半月刊一年、戊、評判——聘請國內著名工商經濟學者評定之、己、日期——徵文截止日期、俟各稿件函齊時再定之、

省府令各機關

計算書應列明收入

昨五日省政府令行所屬各機關、嗣後編造各月份計算書、應詳列收入各部份、方始轉審計院審計云、為令飭事、現奉行政院第三九八五號令開、為令遵事、案奉國民政府訓令內開、案據審計院長于右任呈稱、竊維職院審核全國歲入歲出、責實至重、稍形疎忽、不獨有辜鈞府之委任、抑且無以免民衆之指摘、是以孜孜所求者、惟收支之適當、欺蔽之擴清、畧盡輔用之助、查各機關所編各月份計算書、每祗編支出計算書、而不編收入計算書、或僅編一部份收入計算書、而匿報其他各部份收入、以致中央與地方之收支、既于確實劃分、又不易適合衡衡、似此情形、非從根本改善、不足以整飭財政、擬請鈞府令飭各機關自本年度始編造各月份計算書款時、應將行政收入、正稅收入、附稅收入、營業收入、以及其他臨時雜項收入一律編入收入計算書、並註明來源、及其計劃情形、以昭翔實、其未經造報者、悉行限期補送、嗣後倘有漏報隱匿情事、其長應予以相當處分、一面通令實成該上級機關、主管機關、以及財政部審計院、隨時查考舉發、以儆欺蔽、似此可將中央與地方收入支出、徹底劃分、切實執行、否則終難澄清之日、是否有當、理合呈請鈞核施行、等情據此、除指令呈悉、所請已准照辦、候令行各機關遵照辦理可也、仰即知照、此令、印發、并分行外、合亟令仰該院、即便遵照辦理、并轉飭所屬一體遵照辦理、此令、等因、奉此、除分令外、合行令仰該省政府、即便遵照辦理、此令、等因、奉此、自應遵辦、除呈復暨分行外、合行令仰、即便遵照辦理、此令、

十八年度國省庫之收支預算(續)

(亞洲社)廣東財政廳特務大隊醫藥棺殮草鞋等費、全年三千六百元、每月三百元、公債開獎費、全年六千元、每月五百元、毫幣改鑄廠增加經費、全年一百零三萬四千一百四十九元、每月八萬六千一百七十九元、(此款原屬國庫支出現由省庫代支茲僅將其加增部分開列)汕頭進口洋布疋頭厘費征收局經費、全年一萬二千元、每月一千元、(查該局經費尚未核定每月約需支上數)、教育費全年一百七十三萬六千五百五十九元、每月一十四萬四千六百九十九元、廣東教育廳經費、全年一十三萬七千八百八十元、每月一萬一千四百九十元、省立工業專門學校經費、全年一十二萬九千六百四十八元、每月一萬零八百零四元、省立第一師範學校經費、全年一萬九千一百零四元、每月一千五百九十二元、省立第一中學校經費、全年一十萬零八千八百零四元、每月九千零六十七元、省立第二中學校經費全年七萬一千六百七十六元、每月五千九百七十三元、省立女子師範學校及附屬各校經費、全年一十一萬五千六百二十元、每月九千六百三十五元、省立第一女子中學校經費、全年六萬二千八百六十八元、每月五千二百三十九元、仲愷農工學校經費、全年四萬五千九百九十六元、每月三千八百三十三元、仲愷紀念學校經費、全年五萬八千五百九十六元、每月四千八百八十三元、省立圖書館經費、全年五千九百六十四元、每月四百九十七元、執信學校補助費、全年九萬四千八百元、每月七千九百元、嶺南大學補助費、全年二十六萬元、每月二萬一千六百六十七元、廣州大學補助費、全年六千元、每月五百元、體育協進會、補助費全年一萬二千元、每月一千元、嶺東商業學校補助費及撥還舊欠經費全年五千四百元、每月四百五十元、(由汕頭筵捐收入項下撥支)廣東戲劇研究所經費、全年七萬四千零四十元、每月二千八百六十五元、(查該所縮小範圍係核定每月暫支上數、)省立第三師範學校經費、全年二千二百元、每月一百八十三元、省立第四師範學校經費、全年三千四百三十二元、每月二百八十六元、省立第三中學校經費全年四千二百元、每月三百五十元、省立第七中學校經費全年三千元、每月二百五十元、省立第九中學校經費全年三千元、每月二百五十元、省立第十中學校經費全年三千元、每月二百五十元、(未完)

機工會派出實業展覽籌備委員

日前建設廳實業展覽會函機器工會派員籌備、函云、逕啓者、查本廳籌辦廣東全省實業展覽會一案、業經呈奉廣東省政府核准在案、現在着手組織、應由貴會派定籌備委員一人、幷將姓名于十二月五日前開列送廳、以便轉呈省政府聘辦理、至紉公誼、此致廣東機器總工會、該工會日昨由執委會議決派委員馬東出席、幷函知建設廳云、

本日因新聞稿件過多「沈毅呈報攻查日本稅制之經過」暫停一天

……口身體亦健。永絕後患。凡日服爆一錢內買五元。二錢內十元。三錢買十五元。一樽蓋引。多購……買一樽照送……丸一包。証書章程函索。每打七折。十打六折。遠地郵寄。請買者認明字號方不誤。
廣州財政廳側昌興街社會醫院發行

中常會決議案

規定區黨部區分部黨員大會法定人數
增撥湖南中山日報經費每月一千元

(五日南京專電)五日中常會決議、(甲)區黨部區分部黨員大會之法定人數、以該部全體黨員、除去請假人數之數爲定額、演講會討論會之紀律及法定人數與黨員大會同、(乙)安徽省執委會訓練部所擬民衆團體工作人員保障條例及條文、多與法令重復、毋庸另訂、(丙)增撥湖南中山日報經費每月一千元、

中央接濟東北

再撥現款一百萬

(五日上海專電)中央對東北防俄軍、將再撥現款百萬接濟、

宋子文赴滬

推銷編券

(五日南京專電)宋子文歌(五日)晨赴滬、接洽滬商承銷編券六百萬解款問題、

總部委馮軼裴任廿二路指揮

追擊石部

(五日南京專電)總部任馮軼裴爲廿二路總指揮、轄軍官教導團等部、追擊石友三部、五日在京成立、

葛光庭談對俄

靜候中央外交解決
支出軍費達二千萬

(五日北京專電)幷訊、遼代表葛光庭談、遼方對俄籌有具體辦法、靜候中央先以外交方畧解決、軍餉已費二千餘萬、地方人民損失尤鉅、閻頃連電中央、促速解決、沿邊俄軍、共四萬餘、槍械均係向德新購、唐克車尤利、內部供應極艱、糧糈純賴某國由海參威輸入、連日大舉進攻、乘我討伐叛逆、勾結奸人、取東張西擊策畧、係西制於英、東拒於日、劉對新疆、急擬求一出路、國人若不速籌對付、則東北西北必形同危殆云、

劉鎮華使晉

=商西北事=

(五日上海專電)劉鎮華賀耀祖銜蔣主席要命使晉、商西北事、擬馮軍退出潼關、三集團軍接管、

趙戴文之談話

石部少數變兵易平

(五日上海專電)趙戴文劉鎮華四日晨到滬、五日偕陳調元赴青島轉北平、赴晉謁閻錫山、聞銜蔣主席命向閻有所接洽、但陳忽奉令堵截石叛軍、或中止不去、趙語人謂、粵局敵方內部分化甚烈、石部少數譁變、甚易解決、

吳鐵城抵天津

將赴晉監誓閻就職
偕傅作義赴遼慰勞

(五日上海專電)吳鐵城支(四日)抵津、將赴晉監誓閻就副司令、並與傅作義同赴遼甯慰勞東北將士、

蘇俄外交系內訌

加拉罕被李維諾夫排斥負氣離俄
鮑羅廷等主張燬炸滿札不得同情

(五日上海專電)莫斯科電 蘇俄外交系政潮劇烈、遠東外交委員長加拉罕已提出辭職、暫由次長李維諾夫代理、查加拉罕與鮑羅廷加倫三人合作、此次中東路之俄兵越境擾亂、係由加倫命令、亦即爲加拉罕與鮑羅廷在背後牽線、欲乘路潮以圖活動、而復握蘇俄政權、加倫派素以排某國爲號召、不得俄人歡心、外次李維諾夫娶某國人妻、此次某國與俄恢復邦交、係李維諾夫一手經理、加拉罕加倫等主張燬炸滿札、不得各國人士同情、李維諾夫爲親某國一派、大得俄民歡心、加拉罕因而失敗、李維諾夫因此着手開中俄交涉預備會、

(四日路透社柏林電)蘇俄遠東外交委員長加拉罕因中東路問題與副委員長李維諾夫發生內訌、加拉罕被李排斥、負氣離俄、二日秘密潛抵柏林、因李氏親某國、加拉罕近有親德運動、加氏此行當將中俄事件在歐宣傳、

(又上海專電)中東路案俄人近有主張歡迎法國資本家投資、藉以解決糾紛、法人未表示態度、蘇俄政府近有親日運動、人民大反對、並制止中東路不收受日本投資、因此又發生政潮、

陳調元返濟南

乘日輪轉青島
截擊石部變兵

(五日上海專電)陳調元奉蔣主席令速返魯、截擊石友三部變兵、陳定五日乘唐山丸轉天津返濟南、於四日晨早車赴京、據陳言、石軍變全係給養問題、無他原因、中央已派軍追擊、一二日可全解決云云、

(又電)趙戴文、劉鎮華、四日到滬、五日晨偕陳調元同乘日輪赴青島、趙劉將繞津平赴晉、謁閻錫山、代蔣主席接洽、

上海匪徒異動

圖搗毀發電總機關
謀刼奪汎駐所槍械
軍警馳剿匪衆四散

(五日上海專電)支(四日)晨二時有匪黨五六十人、至華商電車公司搗毀發電總機關、致全市黑暗、復圖刼二區汎駐所槍械、當由該所長警馬德山等開槍抵禦、匪亦用盒子砲還擊、互戰二小時、因在黑夜、雙方均無死傷、迨後軍警聞訊、馳至兜剿、匪衆始散、時已五時許矣、七時華商電車出廠、較平日遲二小時、(又電)江(三日)晚起滬戒嚴、

加拉罕任駐德大使

(五日南京專電)蔣作賓電外部、加拉罕將任駐德大使、

美國軍費大增

比前增百七十兆元

(四日路透社華盛頓電)美國總統胡佛氏昨日致會華盛頓國會、詳言明年美國之預算案、爲發展彼謂今日美國之問題、禁酒例有缺點、及進步之問題、應即設法補救、前月之甚多、財政缺乏、其故非因工業冷淡、美國爲國防計、所用之款項、比之全球爲最多、此種情形殊爲可慮、彼昨日發出之預算案規定海陸軍增費、計海軍增加美金一千六百萬元、陸軍則增加三百萬元、海陸軍合共需費八百四十六兆元、比前共增一百七十兆元、預算一九三零年共支出四千一百零三兆元、比之去年少一百四十五兆元云

墨新總統赴美

……養痾……

(四日路透社墨西哥電)墨西哥被選總統盧比奧、三日秘密赴美、將入約翰何歷士醫院養痾、

美汽車工增薪

每日最低工金七元

(四日路透社紐約電)美福特汽車公司佈告最近大增工人薪金計共達二〇·〇〇〇·〇〇〇元、現每日最低工金爲六元、將增爲七元、工人每日支薪七元至十元、將有續漸增加、

英下議院會議

財長答覆償款情形

(四日路透社倫敦電)三日英下議院會議、某議員向財部大臣史努頓提出質問、過期未付交英國之債款一萬四千六百萬磅是否已經清付、協商國債款、及海牙會議規定之賠款、是否依期交到、史氏答謂、依照海牙協定規定、以卅七年爲限、每年英國須佔賠款二百萬磅、以彌補英國收入賠款不敷付還之數、但所虧巨款、如楊氏整理計劃不取消、則決不能補回云、

朱總指揮昨晨抵省詳情

晨七時乘遇順輪抵白鵝潭
旋與歡迎者轉江澄艦登岸
第八師政訓處亦附輪隨來
到海軍部稍憩即下榻亞洲

朱氏與記者之談話

第六路總指揮朱紹良、奉派統率第三師與繼承部第八師毛炳文部、南下來粵、協助肅清叛逆、經於卅日由京動程、親率六路總部全體人員、該部所屬之第八師政訓處亦附輪同行、乘坐遇順輪南下、於昨(五日)晨七時抵白鵝潭、轉乘電輪由海軍部門首碼頭登岸、茲將朱氏抵省情形、訪誌于下、

歡迎之人物

總指揮部自接得朱總指揮抵白鵝潭電訊後、即派出副官處長王仁棨代表前往歡迎、海軍部並派出江澄艦赴白鵝潭迎接、是晨六時許、各軍事長官、即齊集黃埔軍校駐省辦事處、六時卅分由軍校駐省辦事處對開碼頭同乘電輪赴白鵝潭歡迎、計前去歡迎者有總部代表王副官處長仁棨、少將參事梁廣謙、黃埔軍校政訓處主任黃珍吾、及軍校各職員、總部副官參謀等多人、何總監偕陳總指揮亦乘車抵海軍司令部歡迎、

保護之縝密

總部自接朱總指揮昨晨可抵省之電告後、即預飭憲兵司令林時清、公安局長歐陽駒、派隊妥爲保護、故林司令特於是晨派出憲兵第三隊、到天字碼頭附近一帶、站立警戒、歐陽局長亦于是晨五時許飭令特別偵緝隊長梁子光、派出便衣偵緝、在天字碼頭、西濠口各處梭巡、迨朱總指揮登岸後、即下榻於亞洲酒店、憲兵又復至該酒店門口、及樓上分散站立、保護極爲嚴密、秩序井然、

先抵白鵝潭

朱總指揮率六路總部、全體職員、乘遇順輪於四日晚抵黃埔後、即繼續開行、於五時遇順輪已抵白鵝潭、因該輪食水過深、不能駛入省河、故泊於白鵝潭河面、海軍部即派江澄艦赴白鵝潭迎迓、

登岸時情形

朱總指揮、在遇順輪、畧與各歡迎者晤談、旋於六時許、離遇順輪轉登江澄艦來省、六路總部全體職員、則乘電輪由西堤亞洲酒店門首起岸、江澄艦則直駛至東堤海軍部門首碼頭泊碇、朱總指揮登岸與鵠立碼頭各歡迎者握手爲禮後、由海軍部參謀長陳鼎相待入海軍部二樓會談、極爲歡洽、朱總指揮旋乘汽車赴西堤亞洲酒店六樓六零一號房休憩、

與記者談話

當朱總指揮登岸時、記者即趨前握手與之談話、(問)朱總指揮、何日由京啓程來粵、(答)兄弟於三十日由京乘遇順輪來粵、(問)此次偕同來粵者計有幾位、(答)祇參謀李勉堂、及六路總部全體職員、(問)毛師長是否偕行、(答)否、毛師長乘嘉禾輪後日下午可抵省、談至此、適朱總指揮與海軍部參謀長陳鼎握手、記者旋赴亞洲酒店訪謁、承朱總指揮派副官李定民代表延見、作如下談話、(問)朱總指揮何日由京動程南下、同行者有幾人、(答)朱總指揮於三十日由京率領六路總部全體人員乘招商局遇順輪南下來粵、在途中以江福州等處遇霧、輪船停留十餘小時、故延至昨四日晚三時始抵黃埔、今晨(即五日晨)由黃埔來省、(問)第八師長毛炳文何時方能抵省、(答)毛師長偕六路總部參謀長張春甫、并率領二十二旅向超中全部、於廿九日由京乘招商局嘉禾輪船四五艘南下、大概途中亦遇霧、船行較慢、約今午亦可抵省、(問)第六路總部將設何處、(答)現已擇定盤福路市立第二醫院院址設立、明日可完全遷往、(問)朱總指揮將赴前方督師否、(答)朱總指揮俟總抵省、且公務甚繁、行期刻未決定、(問)西北軍事最近情形若何、願聞一二、(答)我軍自克復洛陽登封、現已繼向潼關推進、前鋒部隊、經抵潼關、閻副總司令出兵陝西陝北、堵截西北叛軍、敵軍精銳已全失、肅清之期指顧間矣、談至此、記者遂告辭而退、

要人之訪會

朱總指揮抵省後、即寄寓於西堤亞洲酒店、是晨九時許各軍事長官、如總司令行營主任何應欽、第八路總指揮陳濟棠、公安局長歐陽駒、第十路航空司令劉沛泉、軍校政訓處主任黃珍吾、總部少將參事梁廣謙等先後乘汽車到亞洲酒店訪晤、朱氏與各歡迎者在亞洲酒店聚事寒暄畢、九時三十分、同各要人到總部會談堵張討桂軍事及報告西北西南軍事狀況、

總部之歡讌

總司令行營主任何應欽、第八路總指揮陳濟棠、以朱總指揮討逆、極應表示歡迎、特於是日上午十時許、設筵於總部爲朱氏洗塵、在廣州各軍政長官均有赴會、情形極爲熱烈云、(廣東)

廣東各界討逆救護積極籌備

昨召集第二次籌備會議
組織二十隊往西北江工作

昨日下午三時、各界討逆救護委員會、在省黨部秘書處樓下、開第二次籌備會議、出席代表、警察同學會陳邦、市政府蔡鶴賓、廣東總工會何南、何綺秋、華僑演講會方英嗣、區本釗、海員工會容海量、機器總工會鄧凌洲、工聯會林權 女權會童愛文、省婦女協會鍾婉如、彭素楠、廣州總商會彭礎立 市黨部曾醞楨、梁慶祥、省黨部饒寶剛、蕭自堯、宋匡時、主席宋匡時、紀錄蕭自堯、行禮如儀、(甲)報告事項、(畧)(乙)討論事項、1.關於大會工作應如何分配案、決議、推市黨部、市政府、女聯會、爲常務委員、省政府爲總務部主任、機器總工會爲統計部主任、省黨部爲救濟部主任、2.關于救護隊應如何組織案、決議、組織二十隊、分發西北兩江工作、以黃沙及石圍塘爲後方工作地點、西北兩江前線爲前方工作地點、并推定中醫公會、兩廣浸信醫院、婦孺醫院、惠行善院、市立醫院 圖強醫院、廣濟善堂、光漢醫院、互助醫院、開刹醫院、番禺紅十字會、崇正善堂 崇心善堂、贊育善社、中大醫院、衛生局 廣常善社 西醫公會、方便醫院、光華醫院、各團體討論詳細辦法、3.關于大會辦公地點案、決議、暫設省黨部秘書處樓下辦公廳、4.關于大會辦公時間案、決議、每日下午一時至五時 幷定每逢星期二四六日開常會、5.關于增加募捐委員案、決議、加聘華人烟草行、保粱公會 丸散工會、人和工會、鐵路工會、省市商民協會、6.關于募捐委員會組織草案、決議、交總務部主任起草、提出下次再議、

毛師長昨晚抵省

本可隨朱總指揮同來
因嘉禾輪行駛稍遲緩

第六路總指揮朱紹良、此次奉中央命令率領三八兩師南下、經於昨(五)日晨乘遇順輪抵省、至第八師長毛炳文亦經于由京乘嘉禾輪於四日晨抵港、聯同遇順輪來省、惟因嘉禾輪機件太舊、行駛稍緩、故未能偕遇順輪一齊抵省、頃據第六路總部某高級軍官稱、朱總指揮云毛師長決於(五)日晚可抵省云、(廣東)

總部行營設短波無線電隊

成立第十短波無線電隊

總司令部廣東行營主任何應欽抵省後、爲使消息靈通、以利軍事起見、昨飭隨同來粵之交通處職員裝設短波無線電、經擇定廣仁路實業廳舊址裝設、昨經將機件配置完妥、成立總部行營第十短波無線電隊、即日可與各處通電、

總部行營人員陸續抵省

中央何總監應欽、奉委爲海陸軍總司令部行營主任後、即親自率隨員十餘人先行來粵、策劃一切討逆、并一面令飭其行營各處人員啓程來粵以資辦公、故行營人員奉命後、即陸續返京赴滬、乘輪南下、昨聞各處人員經已啓程來粵、而交通處人員、亦于昨四日分別先後抵省、赴總部行營辦公、其餘亦于今明日可完全抵步云、

陳平裘已由滬動程來粵

約九十日即可抵省

第六路總政訓處主任陳平裘、月前奉派來粵主持第六路軍政訓事宜、嗣因第六路軍奉令北返、陳主任亦隨同返京、現三八兩師奉派再次來粵、協助討逆、聞陳主任經由滬乘輪動程來粵、預計行程、約九十日、即可抵省、俟抵省後、即擇定地址、設立六路總政訓處云、(廣東)

六十師政訓處加緊討逆宣傳

派員來省印討逆刊物
連日派員赴農村宣傳

第六十師蔡廷楷部、日前奉令出發、駐防赤坭一帶、連日佈置防御、甚爲週密、該師政治訓練處、對於此次討逆宣傳、工作更爲緊張、昨四日該師特派訓育科員鄧君勉來省訂印討逆特刊五千份、及各種宣傳品等、記者聞訊、遄赴惠州會館訪問、該師後方辦事處、晤見鄧科員、叩詢一切、據稱六十師現駐赤坭、師政訓處連日派員分赴各農村、向鄉民作口頭宣傳、并張貼討逆標語等、工作極爲忙碌、聞該員俟日內各種宣傳品印就後、即遄返前方、以便將各種討逆刊物分發士兵與民衆、使各明瞭此次討伐桂系除孽、及張逆發奎之意義云、(華南)

曾以鼎電京告軍情

擬暫駐三水

第二艦隊司令曾以鼎、統率永績聯璦楚同三艦抵達黃埔後、隨奉蔣主席命令開赴三水、協助陸空兩軍攻敵、二號晚、已由三水河面專電中央報告到防、曾司令復以本艦隊原由中央直接指揮、經於三四兩日將敵軍敗竄情形電京察核、聞該三北洋艦因吃水較深、而西江上游水淺、不便行駛、擬暫駐三水、助守後方、掩護陸軍渡河追擊敵人云、

陳司令慶雲之軍事談片

逆軍在廣利竄犯即被我軍擊退
……我方有大隊軍艦扼守西江敵決難飛渡……空軍滿佈敵人內情瞭如指掌……此次討逆實有把握

(專訪)本省討逆軍情經誌日前本報、記者昨遇虎門要塞司令陳慶雲君於海軍艦隊司令部、當以最近前方軍事情形如下、(問)目下西北兩江討逆軍事、(答)西北兩江討逆軍事、早已佈置完妥、如桂逆軍侵入、即當迎頭痛擊、張桂逆軍現須以向西北江侵入、惟截至今(五日)日止、祇間有步哨衝突、尚未正式接觸、昨一二兩日我艦隊在廣利發見逆軍梁朝璣粵部、欲竄向四會與張逆殘部會同、曾發炮轟擊逆軍、旋即被擊潰退回上游、(問)今(五)昨(四)日艦隊尚有炮擊逆軍否、(答)敵軍受一二兩日炮擊之教訓後、已不敢正視、無發見逆軍踪跡、故無炮擊之事、(問)逆軍兵力與我方之比較如何(答)查張逆及桂省叛軍總數約在二十七團、人數每團約千餘人、然每團槍數不滿一千、在前方作戰者、不及二萬人、而我討逆軍在前方作戰者共八師、共四十餘團、每團槍枝千五百枝、統計不下五六萬人、加以西江方面有大隊海軍艦隊扼守、每日均出發西江一帶偵察、西江路逆軍實已無能飛渡、加以我方有大隊空軍、每日均出發轟炸敵人、復從事偵察逆軍之一舉一動、均爲我空軍探悉瞭如指掌、故此次討逆軍事我方實有把握也、(問)中央派來之永健楚謙兩艦何日可抵省、抵步後有何任務、(答)該兩艦約今晚便可抵省、現我艦隊在前方駐守已有中山楚同聯鯨執信堅如仲元仲愷江固江大江漢等大小砲艦三十餘艘、駐守已異常週密、該兩艦抵省後、擬着其暫駐省河或出發梭巡南路及汕頭一帶、談至此、記者又問今日報載陳司令於昨四日乘海虎艦回省確否、(答)否、陳司令幷未回省、此乃傳聞之誤云云、談至此記者乃辭退(光)

孫科題贈
三民主義講義
倪世清編
全國大學及專門學校黨義教師檢定委員會檢定

前鋒週刊第二十一期
目
黨的訓練與民衆訓練的關係
打倒虛偽和平論與錯誤的內戰觀
歡迎李命來粵的何總監及海陸空軍各將士
惜哉汪精衛竟不能懺悔向善
林翼中 江冷 歐光宏

省青整 廣東
第一期已出
一、發刊詞
二、昔革命青年
三、青年運動的過去和將來
四、今後青年運動的路向
五、小組訓練的具體方案
陳銘樞 林植夫 李蔚 蕭自堯 林乾祜

德醫 慶履中斷癮戒煙精
藥性平和、功效妥捷、經數千人三天安然戒脫、証實不可思議聖藥、服時不容

羅幹青的 我國民族傾向之一瞥 出版了
蔡子民先生題字　此書以事實的客觀推求民族趨勢，即替三民主義找得客觀根據，其中於晚近社會問題人生問題特多闡發而行文尤如剝繭抽蕉，令人愈讀愈不倦　每冊小洋六角　北新書局　光東書局

列名病　操勞過度。神經衰弱。夜不安眠。酒色斷喪。
小版一元
……公司　……行　……有出售

大中報啓事

本報五號出版新聞只字均奉檢查員核准惟五日奉八區轉來公安局令畧謂大中報本日所刊新聞轉載失實勒令停版等因本報遵於六號起暫行停版此啓　（一）

大華報啓事

逕啓者本報由六日起照前加出晨刊（出紙三大張）閱者祈留意　（五二）

民法精神（續）

胡漢民

再如僱傭契約之終止，倘原無定期時，則依有利於僱方面的習慣，這也是保護弱者的極明顯處，又受僱人因執行職務法使害了他人的利權，僱用人應與行爲人連帶的負賠償責任，因爲僱用人是負有選用和監督受僱人的責任的，在現受僱人鬧出亂子來，僱用人何能脫卸責任呢！但是僱用人對於受僱人的選任和監督，倘若已經很注意，而事實上仍有出乎意外的損害來，那麽，僱用人也可不負賠償責任，例如某人用一個汽車夫，平時開車本來很好，人也可靠，一天忽然因喝酒闖出禍來，損害了人的生命，在僱用人方面，原可不負什麽責任，但是假如受傷人情形很害，而被害人尤其可憐時，法官爲主持公道計，可以斟酌兩方經濟情形，使被害者得到相當賠償。現在上海等處租界上的所謂法，是專保護强者的，假如弱者損害强者，不問行爲人有意無意，賠得起賠不起，總科以鉅大的罰金，或者坐班房，如果强者損害「弱者」，便不問事實如何，當做無事一般，頂多教加害者隨便賠點錢就算了；這是我們在報紙上常常看到的事實。這就比出兩種法律誰王道誰霸道了。本來在我們中國的倫理觀念，人家對我們有什麽損害時，無論行爲人能否賠償，我們都應以寬恕精神，赦免了人家，不要賠償，這是由我們很有歷史的文明中產出來的道德；不比外國人講霸道的，一切專以個人爲本位，行使他法律上的權利，而法律也專去保護被損害者，絲毫不講事實上特有的情理如何，王道是本乎人情的，霸道是反乎人情的，於此便格外明白了。

債篇內還有許多地方，對弱者比較保護得多些。如租賃一事，在許多國的都市無不拚命保護所有權人，把所有權看得神聖非常。承租人本已是經濟上的弱者，如此却逼到他弱而又弱。現在我們不然：第一，在法律上明白規定，買賣契約不能破壞租賃契約，這已是所以保護承租人的了。其次，租賃物如遇損害，如被火燒，必須承租人有重大過失時，才對於出租人負賠償之責；倘不管他有無過失，租賃物一有損害，即須賠償，那就不王道了。不過承租人也應以善意保管租賃物，如果租賃物有生產力的，並應保持其生產力。承租人倘違反上述的義務，致租賃物毀損滅失時，也應負相當的賠償。此外承租人非經出租人承諾，不得將租賃物轉與他人，租賃物如係房屋，則除另有反面之約定外，承租人僅得將其一部分轉租於他人，這是雙方兼顧的。新定的民法對於佃戶，也多多保護：如耕地之承租人，因不可抗力，致收益減少或全無時，可以請求減少或免除租金，並明定這種租金減免請求權，不得預先拋棄？誠恐耕地租人或受壓迫無知拋棄故爲加意保護。再出租人不能隨意收回已出租的耕地。但如果確乎是收自己耕作的，可以終止契約，還是依「耕者有其田」的原則，貫徹本黨土地政策的要點。

在贈與方面，現在民法也有公平的規定，普通既將東西允許贈給他人，便不管是一種債務，非實行不可。現在規定：假如贈與者因贈與而使自己生計發生重大影響時，或是妨礙其扶養義務之履行時贈與人可以取消成約，至受贈人對於贈與人或其最近家屬，有故意侵害行爲或受人不履行其應有之扶養義務時，贈與人均得撤回贈與；如此規定，完全本於仁恕的道理，爲道德上倫理上所必需的。

還有如旅店，飲食店，浴堂等，顧客把東西放在店中，店中當然應負保管責任，還在道理上毫無疑問，而習慣上各店往往寫一紙條，說：「公文物件，貴客自理」。就此輕輕地把責任卸脫了，還在法律上是不能認爲有效的，再如品物運送人，當接受物品，担任運送後，對於貨物的安全，自當負責，中途如其有甚麽損害，自當賠償，而運送人向來作種種推諉，只管運送，不管保護，是何等的不公道呢。現在這一層在債篇中特注意糾正，我們覺得中國人最是感到旅行的困難，固由交通不便，而運送行李或物件不得保障，也足教人畏憚旅行，本來不負人所託，是我國人素有的美德，前述種種缺點，可說是『町人的惡習』，以法律來糾正了他，庶幾發揚出我們民族固有的精神。（未完）

外部將公佈英美通牒

覆電英美我方始終遵守非戰公約
此次通牒不啻打破某國蒙滿除外

（五日南京專電）英美法致牒中俄、僅促注意非戰公約之共同義務、對俄軍歷次暴行、及我邊境所受損害等、如何處理、無隻字提及、該牒原文、外部定日內公佈、

（又電）外部三日接駐英使施肇基及駐華美代辦報告、英美兩政府已通知中俄在各該國邊境軍隊、即日停止軍事行動、外部晚覆電施使轉達英政府駐華美代辦轉美政府述國府對英美此次善意、皆表示贊同及感謝意、

（又上海專電）外交部四日覆英美電、畧謂華始終遵守非戰公約、以和平解決爲端、并備于可能範圍內與俄解決糾紛、

（又南京專電）我駐外各使紛電告、非戰約各國在短期內均將有擁護公約勸告中俄電發出、

（又北平專電）美人謂各國對滿洲問題、無說話機會、此次爲非戰約開一先例、則以後任何國武力侵滿、列國正有阻止餘地、不啻打破某國所謂滿蒙除外、

（又南京專電）莫斯科電、俄江（三日）用同樣覆牒答美英法、拒絕該七國勸服從非戰約、

中俄事件轉向國際方面

（五日南京專電）周龍光四日語記者（一）外傳蔡運升與俄簽字、尚未得張學良報告、（二）加拉罕到德、除接洽中俄事外、有將任駐德大使之說、（三）美國三日電、請中俄兩國尊重非戰公約、至中俄事件解決辦法爲另一事、（四）巴拿馬四日亦有請中俄停戰電到部、義電係先告大意、原電即發出、（五）中俄事轉向國際方面、日無表示態度、

（又電）外部消息、巴拿馬政府均主中俄和平解決、與美國採取同一態度、駐義代表沈覲□電如下、義外部電對美電非戰公約簽字各國、請中俄兩國政府注意一節、義政府完全贊同、本日已分電駐華駐俄義使、通告該國政府、甚願兩國用和平方法解決爭端等語、

（四日路透社羅馬電）意國外相賈蘭地氏、今日訪駐意美使、談話後、賈氏語人、謂彼將訓令駐中俄兩國意使、分向中俄兩國提出勸告、並謂其注意非戰條約之規定、據一般人之推測、謂意國之勸告書措辭、料與英美法三國者無異云、

（又路透社華盛頓電）美國國務部對於蘇俄駁覆美國向中俄兩國之規勸、甚爲詫訝、國務卿史汀生氏、全係維護和平而出此、何致有其他誤解之處、

（又北平專電）英美法使館謂三國以同樣照會致中俄、喚起注意非戰約責任、對中俄仍不失中立態度、確非專爲一國說話、華方看法、謂此舉止足以防止俄武力佔東路、所慮某國既不贊成共同勸告、而又謂滿洲特權、似與俄有默契、交涉前途、非常困難、

遼未接受俄方任何條件

（哈爾濱專電）張學良電、遼並未接受俄任何條件、已電召蔡運升急返瀋、

（又上海專電）蔡運升因俄方無誠意、恐在伯力受脅、四日即回瀋、惟俄方傳蔡此來、已簽訂草約、

（又電）日訊、中俄談判、在栢林伯力兩處、同時進行、但不取地方解決、

（又哈爾濱專電）蔡運升電告、冬（二日）抵雙城子、經烏蘇里、赴伯力、蔡此行接洽、注重反對前俄局長復職、

石部軍官自請處分

僅一團爲鬧餉而譁變

總部派員撫慰除變兵外餘不深究
所有變兵着仍由該路軍負責嚴辦
韓復渠認石部叛變無常深致不滿

（五日上海電）石友三部二日到浦口者兩團、是晚譁變僅三營、其餘已由總部派人曉諭、沿鐵路出發向變兵追擊、變兵刦掠後紛紛向鄉村逃、沿途被地方軍警截擊、人贓並獲者甚多、現蚌埠徐州各地均安靜、查該部叛變原因、（一）中級軍官領餉後不發士兵、（二）不願遠道來粵、該軍旅團長自事變後、已電總部自請處分、總部已派員撫慰、

（又濟南專電）馬鴻逵電稱、對石友三部譁變、異常震怒、已派幹部南下追剿、

（又南京專電）三路總指揮部駐京辦事處消息、韓復渠對石友三部叛兵、認爲背叛無常、深致不滿、韓本人始終擁護中央、不改初衷、

（又徐州專電）路息、石友三叛部、已經駐軍擊退至明光浦站、津浦路損失不大、日內可通車、

（又電）石友三部叛變後、全開明光烏衣一帶、中央即派大軍、紛赴津浦路警戒、徐州馬鴻逵聞訊、亦派兵往符離集夾溝一帶堵截、叛軍一部、在三界下車竄定遠、其大部仍擁護中央、支（四日）石部重要將領派員向中央求諒解、所有叛兵由該路軍負責嚴辦、當局以該軍已嚴辦叛兵、餘不深究、

（又電）石軍一部份在浦口變後、京內及下關等處戒備甚嚴、下關江面三四兩日、暫禁航行、四日總部續派五師十四旅第廿六團第三營、及京衛戍團一部渡江追剿、又四日駐滬第五師、開五列車於下午渡江、復派兵在烏衣站附近、四日晨起、中央派往之第三師一旅、已開始圍繳、

（又電）石友三部開抵浦口預備南下討桂、突聞石部有一團鬧餉、中央給發欠餉三個月、開粵後補發薪餉、現已無事、京滬列車四日晨照常沽客票、

中監會二次大會四日開幕

（五日南京專電）中央監委會、開第二次大會、四日晨十時開、到邵力子、古應芬、林森、張靜江、陳布雷、恩克巴圖、吳稚暉、褚民誼等八人、

廣州行營人員

＝已起程前來＝

（五日南京專電）廣州行營人員、五日全體赴滬轉船赴粵、

駐華日使已定小幡

（五日南京專電）駐華日使、屬小幡、已內定、

劉峙召軍聯會

討論全省綏靖

（五日上海專電）劉峙三日晚抵漢、將召開軍聯會、討論全省綏靖事項、

軍校學生返京

渡江截石部
張治中亦回

（五日上海專電）中央軍校學生混成團支（四日）晨由漢乘江大抵京、蔣主席即令軍校生出發、截擊石部變兵、至下午四五時已全數過江、聞張治中支（四）日抵京、即至總部報告、

何成濬回徐州

津浦路不通

（五日上海專電）何成濬三日專車自汴經徐州來京、抵南宿州悉浦口石友三軍叛變、仍折回徐州、

宋石願解兵柄出洋

向閻要求代向中央疏通
中央軍三路繼續攻潼關

（五日洛陽專電）我軍各部、已分三路圍攻潼關、以萬選才劉茂恩任左翼、王均任右翼、王金鈺徐源泉任中路、定三日總攻、晉軍一部從蒲州渡河、攻平民同州、威脅敵後方、宋石諸逆向閻錫山要求代向中央疏通、願解兵柄離陝出洋、

（又鄭州專電）（一）劉茂恩佔領閿鄉、萬選才師由虢畧鎮襲取潼關、（二）閻兵已由大清關茅津渡磧石口渡河、一週內可肅清潼關、（三）孫殿英新十八師先頭部隊已由汜水縣向華隆進、

（又漢口專電）十一師陳誠部、二日與張維璽部在鄖陽激戰、大雪中衝鋒數次、至晚克鄖、敵向陝境潰竄、

（又路透社電）據豫省方面消息、中央軍繼續向西進迫、將大舉進攻潼關、同時有許多軍隊由前方開到漢口、轉赴南京、第一二兩部之部隊已抵漢口代替黃埔軍防守、此項黃埔軍之第一帮部隊、已於二日由下游開動、此間局面尚安靜、

（又上海專電）陳誠部二日晚克復鄖陽、

崇正總會重要啓事

本會新建會館於跑馬地馬理臣山道經已落成定於十二月十四日下午三時舉行開幕典禮敬請各界諸君及本會同人屆時蒞臨參觀指示一切曷勝榮幸　香港崇正總會啓　（二二）

廣州市各校學生反俄論文比賽辦法

一分組比賽、（甲）大學組（乙）高中組（丙）初中組（丁）高小組　二荐卷數額　每校每組荐卷不得過十本　三評判人員、由對俄宣委會省市黨部教育廳局各派四人担任　四獎賞方法、每組第一名二十五元第二名二十元第三名十五元第四名十元第五名五元現金占六物品占四其餘五名各給獎章一枚此項獎賞物由廣東對俄問題委員會籌辦　五截卷日期、各校荐卷限十二月十五日以前送到市宣傳部　六揭曉印派、省市縣均於揭曉後由對俄宣委會將入選各卷彙集印派以廣對俄宣傳之效

反俄論文比賽題目

一、大學專門組　中俄交涉之趨勢　二、高中組　對俄方略　三、初中組　中俄決裂的責任應由蘇俄負担的種種理由　四、小學組　爲什麽要打倒赤俄帝國主義

出版預告

一目
廣州市批發物價指數
廣州市出口生絲及水結統計
廣東各縣鄉路軍運統計
廣東各縣每月每年之公路哩數
大學後廣東各縣人口面積所佔公路線之估計
六年後廣東全省公路網疏密之比較

市聞

本市戒備嚴市民安

公安局規定晚間戒備辦法三項 通告所屬各機關一體切實遵行

（專訪）自四日起本市施行戒備、所有汽車、手車、均於十時以後一律停止行駛、已見昨報、茲查公安局現頒佈戒嚴辦法三項、由督察處於昨四日通告所屬民警隊、各區署長、保安隊、切實執行、查該三項辦法、除汽車手車晚上十時以後不准行駛、已見報載外、其餘一二兩項、未見報載、茲欲使市民明瞭戒備辦法起見、特將該令錄之如下、

（一）由四日起、每晚十時後、各種汽車、手車、一律停止行駛、

（二）由四日起、每晚十時後、各種戲院、遊樂塲、及烟賭館、一律停止營業、

（三）由四日起、每晚十時後、巡查隊遇見行人三五成群、或形跡可疑者、卽施行檢查、（下畧）

自此辦法執行後、前晚市內各長途搭客汽車、多係開至九點鐘停止、其他之普通汽車、則入夜後因甚少乘客租用、多不見在馬路上行駛、至於各戲院及影畫院各公司天台遊樂塲等、仍如常營業、惟游客大減、其餘普通商店、仍皆提前於九點鐘收市、一切食物館、則於十時一律停止、但在入黑以至九時、各處行人甚衆、手車往來亦多、十二時後、各扼要路口、如老城方面之各軍政機關附近、及大小北、東堤、黃沙等處、皆有軍警派到分段保護、幷暫時阻止行人來往、至五日早天明後、始行恢復交通、營業魚菜報紙之小販、多於晨早二時至五時之間、前往魚菜欄及報館購買、備於天明後發賣、五日晨、因各路口未許通行、故須俟至天亮始能通過、又查四日晚、各軍警仍徹夜分班出巡、公安局及憲兵部之巡查汽車、亦終夜在各馬路輪流行駛、嚴密保護治安云、

民警總處 改組全市更練

通告各商民 派代表協商

昨廣州市民警隊總辦事處、以奉公安局訓令、略謂該局第三十二次警務會議、第十區二分署長李慶鏦提議、稱西關一帶、多有更練之設、此種更練、其主要職務、在夜間巡察瓦面、若辦理得宜、未嘗不可以防範盜匪、惟現在之更練、月薪甚微、少壯者多不願就、遂不得不以老弱者濫竽充數、此種老弱更練、舉動不靈、所設巡夜、不過徒有其名、僅在瓦面卜頻作無病呻吟之咳嗽聲而已、實無緝捕之可能也、且夜間出巡、並無制服穿著、更與匪徒、頗覺難分、更恐不肖更練、乘機行竊、尤屬防不勝防、現擬將全市更練、一律撤銷、改辦民警、如經費不敷、則將名額縮少、照此辦法、則訓練及管理、均較容易、對於治安上、不無裨益、當經議決撤銷、但改辦民警與否、應由各街坊衆自定等語在案、自應照案執行、業經佈告本市各街坊衆、遵照議決辦法、由本年十二月一日起、一律撤銷、將夜間巡察瓦面更練、免納瓦面更練費、如自願將此項經費改辦民警者、卽由該街坊衆逕赴民警隊總處商辦各在案、該處特通告各商民一體知照、卽派代表速赴該處妥商辦理云、

※ ※ ※

冬防…火警

民警總處同時注重

總處職員乘汽車出巡 積極購置消防用器具

（專訪）民警隊總辦事處、連日因籌備冬防事宜、叠開會議、關於治安問題、已積極做去、如設立五集合所、派出訓練員駐所、及通飭休班隊員、不得請假、有事時擇扼要地點集中種種、現爲巡視防務計、定五日晚十時、由總處幹事長員潘樹勳、沈志澄、楊遠榮等、督同全體訓練員、乘駕汽車出巡、以考察隊員之成績、至冬防在卽、尤宜注意火警、現計十三行十一街民警隊辦事所、於去年由沈主任志澄、購有救火輕便機、幷屆有消防常備隊員四名、後備隊員十六名、所有附近各街、一有火警、卽行援救、裨益甚大、而民警隊成立性質、本維持公安、杜絕盜匪搶掠及放火爲主旨、已由總處於明日通告各所、一律購置消防器具、以防火警、至河南治安、除由各區署派出武警維持外、而民警隊方面、則由第五集合所訓練員何開、認眞督率隊員防守、以維治安云、（毅）

種痘運動之各種痘地址

除六衛生區外 餘六處亦擇定

衞生局爲保護市民公共健康起見、特定期本月十三日起至廿二日止、擧行第六次種痘運動、共設種痘處所共十二處、每日由上午十時至十二時、下午一時至四時、除原有六衛生區外、其餘六處、亦經衞生局擇定、茲將各種痘處所地點及所管區別、查錄如下、以便屆時一般市民有所問津、

第一衞生區在敎育路、管第一第二兩區、

第二衞生區、在東門外龍口七十號、管第四第五兩區、

第三衞生區、在一德路警察第六區署、管第三第六兩區、

第四衞生區、在西關華林寺、南海紅十字會、管第七第八兩區、

第五衞生區、在西關多寶橋元和街省港寶箱聯勝堂內九十號門牌、另擇定六處、（一）河南岐興中禮拜堂、（二）河南瑞仁大街、（三）長堤青年會、（四）惠愛東路禮拜堂（五）蘆荻巷福音堂、（六）西關第十甫循道會、

社會局訂定之私營職業介紹所規則

市社會局、以本市私營職業介紹事業者、政府向無規定章則、以資遵守、遂致流弊諸多、影響民生甚大、伍局長爲急圖補救起見、昨訂定「廣州市私營職業介紹所規則草案」具呈市府核辦、茲將該規則草案錄下、

（第一條）本規則依據職業介紹所規則第五條第三項規定之、

（第二條）凡私營職業介紹所、不論其爲個人、或團體行爲、均依本規則辦理、

（第三條）凡私營職業介紹所、須到社會局職業介紹所呈請登記、登記規則另定之、

（第四條）凡私營職業介紹所、均經社會局職業介紹所核准後、須取具殷實舖保、始可領取營業執照、開始營業、

（第五條）凡經核准之職業介紹所、須有定地點、並須張掛牌號、（如某某職業介紹所）

（第六條）有左列各項之一者、不得私營職業介紹、一、違反本規則第三第四第五各條之一者、二、有非法行爲、被政府查究未完案者、三、曾被宣告破產、尙未清理完竣者、四、有反革命嫌疑、及其他劣跡者、

（第七條）凡經核准之職業介紹所、於每次介紹成立時、須塡具介紹表、每月底彙呈社會局職業介紹所備案、介紹表格式另定之、

（第八條）凡經核准之私營職業介紹所、向僱工所取之酬金、不得超過僱工一月工資十分之一、

（第九條）僱主酬與介紹所之酬金不得超過僱工一月工資十分之一、

（第十條）僱工試用期、不得超過三日、試用期滿、雙方已成立僱用關係時、介紹者應得之酬金、由僱主墊付、不得向工人需索、

（第十一條）凡經核准之私營職業介紹所、對於新介紹之工人、如有竊盜拐逃及不法等事項、須負全責、

（第十二條）凡私營職業介紹所、如有勒詐及剝削工人情事、得由僱工或僱主、呈報社會局懲戒之、

（第十三條）本規則如有未盡事宜、得由社會局修訂之、

（第十四條）本規則自公佈日施行、

海虎飛鷹 鞏衛省河

海虎艦駐泊東堤、飛鷹艦駐泊白鵝潭、由陳鼎薰衎成指揮鞏衛省河云、

黃埔各村聯防平安

異常安謐

黃埔附近、長洲深井、黃埔、魚珠、沙路、牛山、北亭、南亭、茅崗、烏涌、官山、官洲、横沙、貝崗、涌敎、上敎、下敎等數十鄉村、爲自衛起見、特開聯防大會、規定守望相助條例、已誌前報、現查各鄉自實行聯防後、對於清除內匪、保衛地方、異常努力、所有日前匿居該各鄉附近之匪徒、見無隙可乘、自審不能立足、概行逃走、故日下黃埔一帶鄉村、治安異常寧靜云、

社會局 籌組民衆醫院

定十日開首次籌備會

市社會局長伍伯良、爲發展本市慈善事業起見、於昨三日曾召集各善團代表、在該局開救濟事務會議、關於改善原有各善堂、及擴充辦法、已討論有完滿結果、同時並提議將城北方便醫院改組、定名爲民衆醫院、當經議決通過、卽擧出全體代表、爲改組籌備委員、該委員會附設於該局內、現伍局長以籌備改組該院事宜、似應積極進行、以便早日成立、特定於本月十日下午二時、召集各代表到局、開第一次籌備會議、昨經分函各籌備員、屆時務希踴躍赴會云、

社會局詳擬 救濟卜筮星相辦法

有廢疾者准臨時執業 少壯者送貧敎院習藝

本市卜筮星相、自聞政府限令明年一月一日改業後、卽已多方請願、請政府收回成命、幷經市府批斥、已誌報端、現在此等卜筮星相、又請政府設法救濟、以免流離失所等情、現聞社會局查照、廢除卜筮星相辦法第三項、妥籌救濟辦法、聞社會局對于盲目及有廢疾者、擬另行登記、並擬發臨時執業証、對少壯者、擬撥入貧民敎養院習藝、至學成時、則准其出院、另謀生活、以示體恤者云、

三水尾車 前晚深夜抵省

機車在上柏站損壞 乘客留碼頭歇一宵

昨四日下午、廣三鐵路局由三水開省之尾次客車、若照原定行車時間、則在下午七時許卽可抵省、惟此次客車、直至十時尙未到步、查該車由三水開行後至上柏站時、適機車損壞、迫得停事修理、至是晚一時十五分、始抵石圍塘站、轉廣三駁輪駛回西濠口廣三鐵路碼頭、各乘客卽欲登岸啓閘而去、惟遇市內戒嚴、一律不准行人通過、故各乘客祇得在該碼頭坐立、直候至天明、始能啓閘而去云、

市民防火

現屆冬防、市內一般人民、對於防範火警、無不特別注意、查連日市內各街坊衆、其有自行設備消防隊者、均已着其配備裝束、預備隨時出隊、卽無消防隊之設者、亦預將帆布喉套於自來水掣上、以備遇有火警、可以隨時開喉灌救云、

鍾齊閏楊達文僞造 烟酒稅局文書行騙

地方法院檢察處提請公判

鍾齊閏楊達文僞冒廣東烟酒事務局局長鄭炳忠文書行騙一案、經鄭局長破獲後、卽將全案人犯証據移送廣州地方法院偵查訊究、昨五日廣州地方法院檢察處已將本案偵查終結、提起公訴、移送刑庭公判、茲將本案公判請求書探錄如下、以供衆閱、被告人鍾齊閏 卽鍾聲廣、楊達文、均在押、告發人、廣東烟酒事務局、証物名 僞烟酒局長函一封、又箋信一紙、函一封、又楊達文原信五紙、共二件 潘慶堂原函三件、右列人爲偽造文書、署押詐財、

犯罪事實 緣被告人楊達文、向住本市河南聯桂新街、本年七月間、介紹港商潘泳楡、卽潘慶堂 與被告人鍾齊閏卽鍾聲廣認識、假座本市永漢北路普蘿齊宴會、鍾齊閏自認與廣東烟酒局長鄭炳忠熟識、現充該局秘書、潘慶堂遂托其代謀淸遠烟酒局、久無成效、同年十月六日、楊達文乃敎唆鍾齊閏用烟酒局信箋信封、僞造鄭局長署押、致函與伊、詭稱希圖發委、十一月三日、又致一函、十四日復致一函、催促來省商量、轉委、均係盜用該局箋函、計共騙去運動應酬送禮費用九百餘元、嗣由潘慶堂函報鄭局長、遂先後將被告人等拿獲、連同函件送處訊辦、

犯罪証據 提訊被告人鍾齊閏、乘據供認代謀烟酒局差、由楊達文鼓唆、盜用該局箋函、僞冒鄭炳忠信、下款書一忠字、如作得錢、卽予分給、訊據被告人楊達文供認由鍾齊閏盜用箋函、幷書忠字、實係局內之人、以堅人信、得過潘慶堂百餘元、鍾齊閏未有所得、祇對潘慶堂說過送回公禮、已答應事成酬謝二三百元、幷據被害人潘慶堂函稱、鍾某自認烟酒局秘書、計共騙去運動費用九百餘元、各等語、查被告人鍾齊閏雖未明認詐取財物、但旣據被告人攻揭、幷有給銀酬謝之期約、則其犯罪顯然成立、被告人楊達文雖未全認其用僞造文書及騙去運動費九百餘元、惟旣據鍾齊閏指爲鼓唆、反被害人具函指証、幷據呈動詐費用函件、互証參觀、其爲共同詐財案實無遁飾、應卽依法問擬、

本處意見 被告人鍾齊閏僞造文書及署押詐財未遂之所爲、實犯刑法第二百二十四條、第二百三十四條第一項、第三百六十三條第三項之罪、應依同法第七十四條之規定處斷、被告人楊達文敎唆偽造文書及署押詐財之所爲、依同法第四十三條及第七十四條之規定、應援同法第二百二十四條、第二百三十四條第一項、第二百六十一條第一項、從一重論處、僞鄭局長函一封、幷請依法沒收之、相應送請貴庭公判、此致本院刑庭、

珠江鐵橋

工務局佈告已興工

「鐵橋跨江……聯貫兩岸 南通黃埔……北接粵路」

珠江鐵橋橫貫河南河北、早經工務局規劃完善、由市府與美商愼昌洋行訂約建築、聞已於十二月一日開始興工、約一個月後卽可落成、茲錄工務局佈告如下、

「爲佈告事、照得廣州市區、邇來商務日盛、人口激增、馬路建築、力求展拓、惟省河南北、尙無橋樑、舉凡市民之往來、商賈之販運、日夕所恃以橫渡彼岸者、僅有電船小艇、渡頭相喚、恐後爭先、擾往熙來、殊形擠擁、故年中舟楫或因風雨潮流之傾覆、或因江輪海舶之衝擊、從而溺斃人命者、不可勝數、若遇風狂浪湧、甚至渡岸無船、欲厲揭而難能、徒臨江而興嘆、凡此困難情狀、悉爲市民所急欲補救者、且廣州規定市區範圍、係經先總理所手定、前部展拓、至黃埔爲界、備作南方大港、以大勢測之、此事實現、爲期不遠、今我廣州市馬路縱橫、樓閣翬飛、皆人民自築、不假外力、已爲全國市區之模範、若有鐵橋跨江、聯貫兩岸、南通黃埔、北接粵路、運輸北部之貨、廣納異邦之財、則商務宏展、氣象萬千、將與倫敦鬥其雄偉、凌紐約而上之、豈徒區區利涉而已哉、今市政府有見及此、爰議決建築橫渡珠江大鐵橋、橋之北端在維新馬路、橋之南端在河南堤岸、關於工程計劃種種事宜、經市政府苦心籌劃、始克就緒、現已與愼昌洋行馬克敦公司訂立合約、限期二十一個月完工、現定於十二月一日開始動工、本局長深知市民盼此橋之成功、尤急於政府之期望、爰將日期宣佈、使大衆咸知、同此欣忭、今者巨材山積、機件雲集、鐵錘動地、土石皆飛、鐵柱雲連、下臨千尺、凡有車輛行人經往船艇、自應知工程所在之地、卽有類嚴墻之下、允宜預早引避、切勿自貽伊戚、除由本局監視工程外、合行佈告市民人等一體知照、此佈」

揭封中幣今日結束

政府揭封者四百餘萬 商民自揭者約二百萬

財政當局、前爲維持金融起見、特按照廣州市各商店營業資本總額、抽出若干、封存中央紙幣、按月給還利息、計當時總共封存六百餘萬元、原定以五個月爲期、期滿則行揭封給息、又因金融發生風潮、遂致封存期間稍延長、但期滿後、如不願領息、則可自由揭封、故當由十月十五日政府正式在總商會開始揭封給息、以至今六日結束止、據主持揭封辦事人稱、謂各區商民、持幣到處揭封者、總數不過四百餘萬元、而商民放棄利息、滿期後自由揭封者亦約二百萬元、該辦事處已定今六日依期結束、將數呈報中行公佈云、

僞造紙幣案主犯 崔鳴周昨已處決

崔氏未死之前在獄念經懺悔 多情侍妾獄中參佛預爲超度

（專訪）財廳月前曾緝獲僞造中西紙幣機關、並拿獲主犯崔鳴周及其妻妾等三人後、經將該案破獲經過及擬判緣由、呈奉省府第三十五次會議議決、値茲軍事時期、該主要犯崔鳴周、搗亂金融、破壞大局、應以軍法從事、立付槍決、在逃各犯、一面嚴緝究辦、餘照備案在案、四日財廳奉省府錄案、飭令遵照辦理後、昨五日上午已函請公安局派員率同四軍前赴萬福路財廳承審股提出該案主犯崔鳴周押赴郊外槍決、至崔犯妻妾二人、日間卽行省釋、幷聞該案主犯崔鳴周自被捕禁押於財廳承審股後、日來均披閱佛經、宛若懺悔、有見之者向詢一切、亦不答一言、惟兩目烱然有光、神色極爲凶殺、其妻在押、面色沮喪、其妾則每日在獄內書畫念經、四日下午幷有人見其妾在獄倉壁上用筆繪畫觀音大士、狀甚閒逸、說者謂其早知其夫不久於人世、故繪寫佛像、日夕參拜、幷囑其夫多誦佛經、頗有預爲其夫超度之意云、崔氏之妾、誠不愧爲多情人也、（英）

毫幣廠結束 限十日完竣

—蘇彭年談話—

毫幣改鑄廠奉令停鑄、業於三日實行、現已趕緊辦理結束、記者昨日特赴該廠訪晤蘇廠長彭年、叩以結束原因與近狀、蒙予見答甚詳、茲將其談話錄下、

（記者問）貴廠此次停鑄、是否因軍事影響、暫時停鑄、抑係辦理結束、

（蘇廠長答）本廠此次停鑄、係辦理結束、因財政當局、以本廠月來鑄出銀毫、已足流通市面、且近値軍事影響、特令辦理結束、

（問）結束後廠內員工如何安置、

（答）員司發給薪水半月撤差、工人則給工銀一月遣散、

（問）結束事宜、何時方能辦竣、

（答）現已分別各部酌留人員、趕緊辦理、務于本月十日限內、如期結束完竣、

（問）貴廠停鑄後、生銀已否鑄造完竣、如何處置、

（答）暫存庫內、以便呈報財政廳接收、談至此、記者遂辭退、

播音台最近設施

擬卽播發商業廣告 接駁海珠戲院音樂

本市自建設無線電播音台後、凡黨政商業時事各項消息、均能廣播于中外、遠近民衆、獲益不淺、並于日夜播發中西音樂、于人民娛樂上、亦增加許多興趣、聞最近該台爲使商業發展起見、擬于日間開始徵求商界廣告、在播音時間、向中外宣傳、並聞該台爲使民衆增加音樂興趣起見、已商得海珠戲院同意、由戲院至該台接駁電線、接收音樂、由該台廣播、以上兩項、現將籌劃就緒、大約不日可以實現云、

今日播音秩序

廣州市無線電播音台ＣＭＢ波長四百米突、十二月六日星期五、播音秩序如下、

上午十一時五十八分 宣佈播音、奏黨歌、恭讀總理遺囑、

正午十二時、時刻報告、

下午十二時三分、早市金銀行情報告

十二時七分、時事報告、

十二時十七分、天氣報告、（中山大學天文台送來）

十二時十九分、中樂秩序、1.靚蛇仔唱化學皇帝之遊山、2.靚少鳳唱柳爲荆愁買報紙、3.何澤民唱嫂姑兜、4.肖麗章白玉堂合唱冲破紅鸞賊船相會、5.郭玉麒唱白骨野人之怨婚、6.蝶子鋭唱阿貺稱臣、（以上唱片由咪隴洋行送來播發）一時三十二分、西樂秩序、（曲名從畧）、唱片由咪隴洋行送來播發、奏黨歌、二時停止、

六時宣佈播音、奏黨歌、恭讀總理遺囑、

六時三分、天氣報告、（中山大學天文台及無線電管理局送來）午市金銀行情報告、

六時十分時事報告、

六時二十分中樂秩序、1.靚榮唱岳武穆班師、2.本台音樂團奏「小桃紅」3.白駒榮小丁香合唱佛緣未了、鴛鴦債之救美、4.音樂家盧啓英女士、陳文達、陳海山、胡啓燊、梁鑑垣、林喜朋、諸君担任秩序、臨時宣佈、5.薛覺先唱花田錯扮女人、6.女學生唱杜鵑聲淚及初夏、7.本台音樂團奏「娛樂昇平」、8.梁以忠唱古鑑精怪、9.白駒榮小丁香合唱神眼蛾眉之罵東宮、是晚唱片由咪隴洋行送來播發、

八時十五分、休息、

八時三十分西樂秩序、（曲名從畧）唱片由彼得琴行送來播發、奏黨歌、

九時停止、

惠▶ 大新 京戲場 ▲十一月初六日演▼ 京粵女班各種新劇 （日）劉玉艷 南陽關 探寒窰 鐵弓緣 英雄義 （夜）長板坡 玉堂春 一捧雪 慶頂珠

西▶ 大新公 （晝）●十一月初六日演 天奇告狀 （夜）刀下美人 雙花艷影全女班 上海天蟾全女京班

海▶ （演） 十一月 日由 （趣劇）（話劇）假神仙

海珠 位 廂房

民衆 第五▶ 1.暴俄侵略東北的近況 2.嗚呼臭港內的華人紳士 ……心田

地的道德與乙地不同。然在同一的時候，同一的地域，則雖千百萬人，也須同一的遵守那時的道德，那時的道德便是固定的了。例如在廣州市的地域，民國十八年至十九年的時間，廣州市社會的道德率，以爲以子烝「下淫於上曰烝」母，和以姪報(以叔父之妻爲妻曰報)嬸是不道德的。這種道德率，雖千搖萬撼，在這個時地內是動不得的，豈不是很固定嗎？但在二千年以前，廣州正是蠻烟瘴雨的區域，這種非道德的行動或者視爲當然了；或者時雖在今日，地方不是廣州市，而非洲的土人底部落，這種道德率，也許被爲很沒有理由的了。這豈不可以轉換的嗎？古人說：「素乎夷狄，行乎夷狄」這便是說，在夷狄的空間裏，須遵守夷狄的道德律。所以往日的太伯，走到荊蠻的地方，便連衣服都不穿，華夏的人們視爲不可給人看見的部分，也露出來，並且還要斷髮文身；夏禹裸而入裸國，也是這個道理。(幾千年前，我們的祖宗文化不甚長進，也知道這個道理；生在廿世紀，號爲輿論導師的主筆先生們，反不知此，愧死！愧死！)古人又說：「素乎富貴，行乎富貴：素乎貧賤，行乎貧賤。」這所謂富貴與貧賤的，雖指個人的經濟狀況，但分明是含有縱的意義和時間的意義。因爲時間不同，所以道德率也不同。某人二十歲以前是窶人子，這時見人家沒有飯吃，一個錢也不賙濟人家不算是不道德的；此人在二十歲以後，便漸漸發達起來，佔有幾千萬的財產了，見了一個貧人，依然一個錢也不賙濟，恐怕不能逃出道德家的責罵罷！古人素夷行夷，素富行富，素貧行貧的理論，如今看來，古人不獨知道德有時間性和空間性，而且知道道德固定性的。近來頭腦腐舊的人，看見晚近的道德率和往日的道德率，稍有變更，便起「世上沒有眞是非」之嘆，世上沒有一成不變的是非，但並非沒有眞是非呵！

(丙)道德是進步的—「一代不如一代」，這是九斤老太的口頭禪。出于村夫老婦之口，猶可說也，近日自命通人的，也與「一代不如一代」之嘆，這豈不是一件怪事嗎？中國因爲從前的學者，迷信以往的古，所以弄到中國的進步很遲緩。他們以爲明不如宋，宋不如唐，唐不如漢，漢不如三代。三代以上，郅治之隆，爲後世所不能及。言政治者，以三代爲鵠的；言道德者，亦以三代爲鵠的；言文學者，亦以三代爲鵠的；甚而起居飮食，都模倣三代，深衣太羹，爲物質生活之極軌。結果弄到政治沒有進步，文學沒有進步，物質生活沒有進步，道德也沒有進步，｜察中山先生所列舉忠孝，仁愛，信義，和平諸說，皆我國漢以前之學說，有周秦諸子之書在，可案也。｜鼎革以還，舊說漸倒，讀明清小說者，多於讀唐宋八家文；談西洋理科者多於讀考工記等書；併習新近政治原理和黨義者多於考求先秦政治思想，這是中國學術界的大覺悟，他們成巳經明白不是「一代不如一代」，而是「一代勝過一代」。文學，政治，物質文明，如此，道德何獨不然！「忠」字的意義，從前是指忠於一人，忠於一姓，現在是指忠於一事，忠於社會。這豈不是道德的進步嗎？巳往的道德，如今倘適用的，當然可取；巳往的道德，如今巳腐化了，不適用了，依然去迷信他，以爲現在的道德不及從前(這正是「新野」的編者們最大的錯誤！)，這便是開倒車，這便是時代錯誤，這便是思想落伍，這便是不配做二十世紀的人！深一層說，謂爲誤解黨義，亦無不可！謂爲反革命，亦無不可！

做現代中國的民衆，最大的責任是建設；尤其是道德的建設。建設的工作，一部份是繼承以往而仍適應於今日的中國原有道德。一部份是創造未來而適應中國的新道德。創造與繼承，便是我們當前的責任，亦是總理遺下給我們未竟的責任！若夫盲目的提倡與擁護，其爲錯誤，不問可知！關於此點，下方言之更詳，請更畢吾辭。

舊道德與總理遺敎

「舊」本來是「壞」和「惡」的歧字(Synonym)；「新」本來是「好」和「善」的歧字。易曰：「日新之謂盛德。」湯之盤曰：「苟日新，日日新，又日新。」古人重日新之敎，而以日新爲德之至盛，則其意，蓋甚顯明。譬彼居室，居室者因不滿意於原日所居之室，或原日所居之室破爛殘廢，乃另建新室而居之，則原日之室爲舊今日之室爲新。譬彼穿衣，穿衣者因以衣敝變易破缺的緣故，而另製新衣，則原日之衣爲舊，今日之衣爲新。使原日所居之室，能滿居者之意，則居者未必另建新室；使原日之衣，能滿穿者之意，則穿者未必另製新衣。惟室與衣不能滿居者穿者之意，故居者穿者，乃舍其舊而新是謀。則舊室與舊衣對其主人爲「壞」爲「惡」，新室與新衣對其主人爲「好」爲「善」。書經說：「器非求舊；惟新。」便是這個意思。

人類的天性，是「厭故喜新」的；人類所以會有進步，便因爲這種天性。使世界上人人都循常守故，世界那裏會有進步？人類的文明，便是無數的人造的「新」底加積。人類的革命，便是人造的「新」底建設。何以有政治革命，因爲原日的「舊」制度，「舊」勢力，不能滿人意，所以起來革命，起來創造「新」制度「新」勢力！何以有文學革命？因爲往日的「舊」文章「舊」詞章不能滿人意，所以起來革命起來創造「新」文章「新」詞章！不擁護「新」的制度，「新」的勢力，而擁護「舊」的制度「舊」的勢力便是政治革命的反動者！不擁護「新」文章「新」詞章，而擁護「舊」的文章「舊」的詞章，便是文學革命的反動者！我們正要建設「新」道德，而「新野」的編者反來擁護「舊」道德，這正是我們「新」道德建設當中的反動派！

上面巳說過，孫總理對中國原日的道德，如忠孝等，以爲有恢復之必要了。總理在民族主義第六講說道，「我們現在要恢復民族的地位…就要把固有的舊道德恢復起來，有了固有的道德，而後固有的民族地位，才可以圖恢復。」若謂「舊」是「壞」和「惡」的歧字及代名詞，則「舊道德」豈不成爲「壞道德」嗎？總理何以說要恢復他？答曰：否否！大不然！總理祇說中國的忠孝信義……凡好的道德都應該恢復，不是說一切中國的舊道德不應該恢復，在同講他很顯明的說：「一般醉心新文化的人……以爲有了新文化，便可以不要舊道德。不知我們固有的東西，如果是好的，當然是要保存，不好的才可以放棄。」總理要保存中國原有的好的道德，所以他在民族主義第六講裏面，特別注意「原有的」「中國的」兩方面。因爲原有的不是舊；忠孝信義都是中國原有的道德，總理把他下了新解釋，使合現代之用，好像把一片舊木材，改爲新器物，既適用了，便不是舊的而是新的了，不是「壞」的(忠於君是壞的舊的道德)而是「好」的了(忠於事和社會是新的好的道德)。所以與其說總理主張恢復舊道德，無寧說總理主張恢復原有的道德。即「新野擁護舊道德專號」的編者，也未嘗不知此，他說：總理說，「要恢復我們固有道德才得中國郅治。」他們明知道總理想恢復中國的固有道德，而他們自己反提倡舊道德，不知而犯，是對黨義沒有相當認識！知而故犯，是曲解黨義，以自便其私圖，無一而可！

總理對「中國的」三字，也很注意，因爲我們所處的是中國，我們必要找尋對中國適應的道德。所以中國的原有道德，有恢復的可能，因爲在同一空間裏。但印度的原有道德，不可以恢復，法國的原有道德，亦不可以恢復！總理深明世界大勢，深悉道德義蘊，立言垂後，備極周詳！若「新野」的編者以擁護舊道德來標題，不注明中國二字，細究起來，即使中國舊道德須全部擁護，難道印度的舊道德如以妻妾殉火葬等也要擁護嗎？唉！余欲無言！

民生主義第六講，孫總理說：

「前幾天我到鄉下進了一所祠堂。走到最後進的一間廳去休息。看見右邊有一個孝字。左便一無所有。我想從前一定有個忠字。像這些景象。我看見了的不止一次。有許多祠堂或家廟。都是一樣的。不過我前幾天所看見的孝字。是特別的大。左邊所拆去的痕跡還是很新鮮。推究那個拆去的行爲。不知道是鄉下人自己做的。或者是我們所駐的兵士做的。但是我從前看到許多祠堂廟宇沒有駐過兵。都把忠字拆去了。由此便可見現在一般人民的思想。以爲到了民國。便可以不講忠字。以爲從前講忠字。是對於君的。所謂忠君。現在民國沒有君主。忠字便可以不用。所以便把他拆去。這種理論。實是誤解。因爲在國家之內。君主可以不要。忠字便不能不要的。如果說忠字可以不要。試問我們有沒有國呢。我們的忠字可不可以用之於國呢。我們現在說忠於君。固然是不可以。說忠於民是可不可呢。忠於事又是可不可呢。我們做一件事。總要始終不渝。做到成功。如果做不成功。就是把性命去犧牲。亦所不惜。這便是忠。所以古人講忠字。推到極點。便是一死。」(依民智書局版三民主義)

從以上的一段話來看，總理對於中國原日的道德，不是盲目的恢復和擁護。他對中國的道德最少有如下的態度：

(第一)是選擇——總理從頭緒紛煩的舊道德中，選尤擇粹地取出幾個合用的道德率出來。

(第二)是消化——例如總理把忠字來分析，以爲忠於君是不好的，忠於民是好的。忠於君祇合往代的需要，忠於民方合現代的需要，這便是消化作用。

(第三)是採用——總理既以爲忠於民是好的，所以把他來採用，更詔示我們，叫我們去採用。

(第四)是實行——總理一生偉大事業，努力於忠字爲多。他那百折不撓的精神，便是忠字的表現。所以總理不是「忠」的理論家，而是忠字的實行家。

以上便是總理遺敎中看出總理對中國原日道德的態度。我們若要向中國原日的道德努力，應取總理的態度爲態度，不應該胡亂的狂吹！(完)

一九二九，十一，廿三，於嶺南大學。

捷足先得　逐日更換　歡迎翻閱

便宜書

內容不缺 每種●●銅元三枚起 國曆十二月六日起

廣州雙門底世界書局 祇賣十四天

茲因整理書棧，有面底受損之書籍多種，以及陳列換下之各種圖書，更加提出一部份的新舊書籍共有一千餘種，一律以最低之價出售，十四天爲限。外埠不賣。

商界用書 每種自五分起
學界用書 每種自七分起
黨義新書 每種自二分起
名著小說 每種自二分起
法政用書 每種自五分起
娛樂用書 每種自四分起
家庭用書 每種自三分起
文學用書 每種自八分起
字帖畫譜 每種自四分起
英文用書 每種自一角起
文法文範 每種自七分起
各種尺牘 每種自五分起

社會學叢書

社會學博士 孫本文主編

社會學的領域……孫本文著
社會的文化基礎……孫本文著
社會的經濟基礎……壽勉成著
社會組織……吳景超著
社會變遷……孫本文著
農村社會學……楊開道著
都市社會學……楊開道著
社會研究法……吳景超著
人類起源……游嘉德著

每冊定價六角

尚有十餘種正在印刷中

中華書局發行

最新出版

辛亥革命與列強態度 一冊 定價大洋 三角五分
三國干涉還遼秘聞 一冊 定價大洋 一元五角
實用英漢漢英辭典 一冊 定價大洋 二元
兒童心理學 一冊 定價大洋 一元五角
攝影初步 一冊 定價大洋 一元五角

最新出版

國立中山大學教育研究所

◀叢書兩種▶

中學作文教學研究　阮眞著　定價大洋六角

本書係作者本其十年來教學之經驗，參用科學方法，對於中學教學問題，加以詳細研究。全書凡七章，分論作文教學之理論與各種實際問題，皆供據學生之實際程度立論，足供教學者之真好的參考。國內關於作文教學法向無一定之準則，作者此書於作文教學上創一新軌範，實爲我國教學法最新的創製。篇末附有中山大學預科入學國文試卷研究及作文試卷分等評判兩研究兩篇爲作文教學實際的參考資料，尤爲可貴。

學看外國文之研究　英國費思提著　周勝臯譯　定價大洋三角

本書爲費氏在印度用直接法教印度人閱讀英文和試驗的簡單報告，其中所述用直接法教人閱讀英文之結果，極爲驚人，而於作者所用英文教學法，尤爲切合實際，實開外國語教學之新紀元，原書詞簡意賅，更屬難得。篇末並由譯者蒐集近年來各國教育界對於外國文教學之論著，可爲讀者研究外國文教學之參考。

民智書局

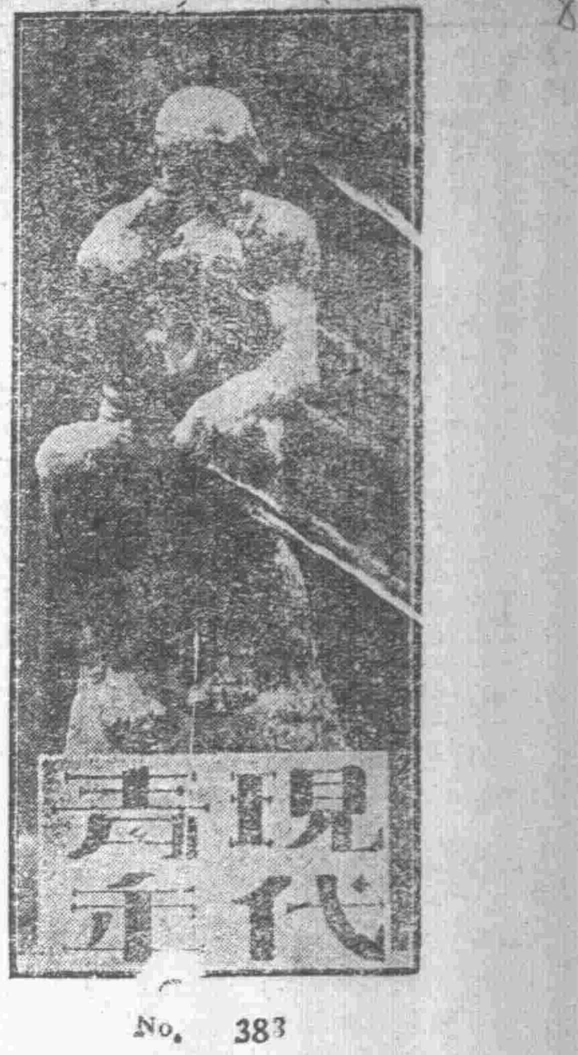

No. 383

思想自由與思想統一（續）

仲章

三，何謂思想統一　思想統一也是種相對的說法。因爲思想本是無形的東西，不特想絕對統一牠，是不可能的事；即各個人的思想統一與不統一，有時也不容易看得出來。然而絕對的統一雖不可能，且並無必要，而相對的統一，則確有可能性，也是很顯明的！這里所謂相對的思想統一，就是說：對於某一事或某一方面的思想，許多人在某個時間空間內大概一致，彼此相同。這當兒我們便可說那許多人的思想是統一的。比方一群青年或一組學生，對於許多事情的意見和批評，也許是很自由地各懷意念，迥不相同的；但對於求學確實應該組織一個讀書會一點，各人在某一時期內便是一致的。那麼就可說這群青年或這組學生這時候對於這點組織讀書會的思想是統一的。我說：現在黨政府所要求的國內的思想統一，也是這一類輪廓較大的思想統一罷！因爲黨政府是要依據總理的三民主義建設成功一個獨立自由的民族國家來。想完成這個目的，便要要求全國民衆大體上集中思想於三民主義之下，認到此時中國在政治方面依據三民主義以建設新國家，是唯一的出路，也是十分必要的。本來中國現在對於國家建設政治建設要有一個思想重心爲主導，大抵是誰也不能否定的。而黨政府現頃即要求已經成爲中國的思想重心的三民主義的遍效性日益擴展而普及，日益爲中國全體人民所是認。拿舊詞來說：黨政府現在要全國四萬萬人對於國家政治方面「一心一德」，「矢忠矢誠」，奉三民主義這種眞理以要求民族國家之獨立自由，在政治上經濟上國際上獲得平等地位罷」！至若關於人民的日用常行或個人的人生觀宇宙觀，及對於學術文化方面等等的思想，國民政府並無要求絕對統一的一回事！雖然對於宣傳共產及其他反動言論的刊物間有取締，也無非因爲牠們大有妨碍於三民主義的政治理論之推行罷！何況關于政治方面，也儘儘有相當的寬容！不然，像胡先生梁先生一類的反對思想統一等的文章，也許會被禁止刊行，不能呈現於我們的眼簾了！不過胡先生憤懣之至，有時不惜故甚其詞，故有「箝制一切言論出版自由，不容有絲毫異己的議論」之言；（見新月二零四號知難行亦不易篇頁十三）這分明不符事實。原來黨政府所要求的，祇是相對的思想統一呢！

思想本身雖然是很飄忽很自由的東西，但是思想同時也有遍效性，一致性。比方我們對于事理大槪總是有差不多的評議，對于趨利避害，總有差不多的想念。是非，眞僞，善惡，好惡之感，也總是大抵相同的。語曰：「人同此心，心同此理，」斯之謂也。不然的話，人群相處，社會制裁，都將不可能了！就因爲人類同具着一種理性，所以一方面雖然「人心不同，有如其面，」（梁先生引用語）同時古今中外人們的思想却都有遍效性，一致性，又是誰也不能否認的。蓋「思想要對眞理負責」，眞理之所以成爲眞理，就在乎牠有遍效性。他方面眞理有遍效性所以也就常帶着排他性。在事實上或者不是遍效，或現在還未遍效，但是牠確要求遍效。這就是對眞理負責的思想所以也有遍效性，和三民主義這種眞理，現在所以要統一思想爲道理，這種思想統一，在某種場合的可能和必要，也都由這個道理明示着了！

本來梁先生對於人與人間志同道合這一樁事是已然承認其有的。他以爲這是成於自然的故無不可，實則，這無異說，成於自然的思想統一，他是不反對的。說也奇怪！梁先生已承認有道，有眞理，這眞理和道，由自然而一致則無不可；然則，眞理有時因環境的需要，儘其自由然推演，效率太小，成功太慢，乃加之以人工的宣傳推廣，梁先生便要大反對而特反對起來，豈不令人莫明其妙？

一、思想自由與思想統一（續）……仲章
二、關於舊道德（續完）……梁潛翰

四，爲什麼要思想自由　思想自由原來是法蘭西大革命前後歐洲的一種普遍要求。因爲歐洲自從羅馬帝國滅亡之後，君主專制的程度日益增高，人民所受到的殘酷專制的痛苦，思想言論行動的不自由之痛苦，非常深刻，所以他們唯一的出路，就是要奮鬥去爭自由，一聽到有人說自由便很歡迎，所以法蘭西大革命前盧梭Roussau福祿特兒Voltaire等揭自由平等博愛三個口號爲革命目標，也當然能獲得全法國人的同情，齊心協力去追求這自由的實現。他們覺得思想不自由，便是心靈受桎梏，一切言論，學說，眞理，文明，文化，無由進展。且思想爲行爲之司令者，如果失却自由，人身簡直變成機械，所以非力求解放則人生根本失却意義。故當時有「不自由毋寧死」之呼聲。然而這也不過是當時極端專制時代的一種反動罷了！（這反動自然是極好的）原來太專制不自由時要求自由，若果太自由太散漫之後，也要要求整齊統一，理由是一樣的！所以歐洲在民權未萌芽初萌芽時便爭取自由，到了目的已達，各人都擴充自己的自由，形成「自我」擴張病，於是個人的自由太過，便發生許多弊害。羅蘭夫人因而有「自由自由，天下許多罪惡將假爾名以行」之嘆。英國學者穆彌勒氏也說：一個人的自由，以不侵犯他人自由爲範圍，才是眞自由。如果侵犯他人的範圍，便不是自由。歐洲人講自由從前沒有範圍，到了英國穆勒氏才立了一個範圍，有了範圍便減少很多自由了。由此可知彼中學者早已有些知道自由不是一個神聖不可侵犯的東西：倒是可以限制應該限制的東西　以先圖罄力求之，求了後，從而減少之制限之，這不是一樁矛盾而奇異的事嗎？所以然者，其中道理正可供人尋味。

五，爲什麼要思想統一　由上面所說的看去，可知思想一方面要求自由，他方面也要求限制。而所謂思想統一，就不過是思想限制的一個方式。思想太專制「劃一」了，便要求自由；若果太自由了，太放浪了，豈不就要要求齊一統整？這不過是一個眞理的兩方面罷了！很是明顯。梁先生已承認「天下沒有固定的絕對的眞理」，所以思想自由不是固定的絕對的眞理，也就可知道了！這里所謂眞理，不過是能救時弊的東西罷！時弊在太專制就要求自由，時弊在太自由，就要求統一。惟是這里所應注意的就是：

思想統一初不同于思想專制。

思想專制是一種思想不問牠合理與否，總要人們服從，不許他人反對之謂。思想統一則一種理論一種思想，經以理性，大多數人已認爲適合了時代與環境，爲求這種適合時代環境的思想之遍效性日益發揚，以造成整齊一致的行動，不能不以宣傳，教育，或政治手段以要求一般人的意念，比較的齊一統整之謂。這不特是可能而且是合理，在現頃的中國更是很必要的！前文已畧言之，茲爲解說這個，我可以引梁任公先生的一段話。

任公先生在清代學術概要上（頁二）說：

「凡時代思潮，無不由繼續的群衆運動而成。所謂運動者，非必有意識有計畫有組織，……其從事運動之人員？……從事運動時所任之職役，所採之手段，或亦各有不同，雖然其中必有一種或數種之共同觀念焉，同根據之爲思想之出發點，此種觀念者在其時代中儼然現宗教之色彩，一部分人以宣傳捍衛爲己任，常以極純潔之犧牲精神赴之。及其權威漸立，則在社會上成爲一種共公之好尙，忘其所以然而共以此爲嗜。若此者今之譯語謂之「流行」，古之成語則曰「風氣」。風氣者一時的信仰也。……思潮播爲風氣，則其成熟之時也。」

明白了任公先生這番道理，我們便可以知道現在黨政府所以要做思想統一運動之故了：同時梁實秋先生所謂「……人是可在志同道合的情形之下協力合作的，但是這其間容不得絲毫的勉强」（見論思想統一頁七）之言，爲偏狹淺薄得可憐，也就不言而喻了！原來統一思想，即是前面所謂對一種時代思潮的繼續運動，使之愈益成熟而已耳。因爲牠的勢力，愈運動則愈擴大，久之可成爲權威，所以信仰之者，先以宣傳捍衛爲己任，赴以極純潔之犧牲精神，容或繼之以教育與政治手段，以期此權威日益確立，俾得根據之而建設成功爲政制，以救治民族國家。因爲政制建基於人民的信仰，欲建設成功人民的信仰，不能不播爲風氣，而使此思潮臻於成熟。這也是勢所必至，而很自然的道理啊！（未完）

關於舊道德

梁潛翰

（乙）道德是有固定性的——固定與轉換，相對待之名詞也，既固定，斯不轉換；既轉換，斯不固定矣。既說道德是有轉換性的了，何以又說他有固定性呢？我的理由是：在不同地不同時的社會裏，道德是不固定的。甲時轉爲乙時，則甲時的道德與乙時不同；甲地轉爲乙地，則甲

中等以上學生必備
研究經濟學的唯一巨著
中國近代經濟發展史
·侯厚培著　道林紙印·
·一大厚册實洋一元·

內容
本書根據學理和事實的結構·把中國近代經濟的樞紐和趨勢·分別敍述·精詳完美·爲經濟書中所僅見·在現時不平等條約束縛下·工商業的進展·處處落後·要解決這個難題·那就非明瞭經濟的大勢不可·本書所負的使命·是欲使全國民衆對於經濟的改良·進展·抱着絕大的研究興趣和促進決心而加以重要的注意·附調查統計各表·極精確

要目
（一）人口之變遷……共四節
（二）農業之情形……共四節
（三）機械工業之進步……共七節
（四）貨幣制度之改良……共六節
（五）近代銀行之制度……共四節
（六）國際貿易之發展……共七節
（七）近代交通之進步……共四節
（八）中國近代之勞動運動……共五節

上海大東書局發行
分局廣州雙門底
外一11
共和書局經理

工業學校教科及參考書
新學制高級工業教科書
工廠設備　方漢城　六角
實用工業衛生學　程瀚章　一元二角
工業簿記　陳家瓚　五角
無線電工程概要　陳章　七角
市政工程學　凌鴻勛　八角
鐵路工程學　凌鴻勛　八角
車牀木工　郭元燊　二角
材料強弱學　徐守楨　四角
陶瓷學　何應樞　六角
實驗電報學　曾清鑑　六角
汽車學　裴元嗣　七角
冶鐵學　唐吉傑　八角
染色學綱要　李文　六角
▲工業概論
工業政策……二册四元
英文工業管理法……四元
科學的工廠管理法……三角
現代工業叢談……七角
工業常識……七角
世界各國之糖業……一元二角
中國實業要論……五角五分
中國鑛產……二元五角
中國之紡織業及其出品……一元二角
▲工程學
河道工程學……一元二角
▲製造工業
無機化學工業……三元
工業化學實驗法……三元
化學工藝寶鑑……一元五角
工業藥品大全……二元四角
工藝製造法……一元八角
香粧品製造大全……二元四角
日用工藝品製造法……五角
最新化裝品製造法……六角
冶金學……二元八角
鐵冶金學……九角
簡易理化器械製作及實驗法……七角
▲實驗無線電話收音機製造法……四角
動物標本製作新法……九角
染色學……二元
照相學……一元四角
造紙概論……一角
▲運輸學
現代鐵路叢談……八角
支配鐵路貨車概要……四角
汽車運輸學……八角
▲機械學
機械學……六角五分
機械學習題解答……二角
工業化學機械……二元四角
▲機械畫
應用器畫教科書（一）幾何畫（二）機械畫……每册五角
機械圖畫法……七角
畫法幾何學……五角五分
▲發動機
蒸汽機……九角
內燃機關……二角五分
發電機電動機構造法……五角五分
商務印書館出版

學校必備的樂器
孔雀牌風琴
樂府牌風琴
音鍵均選用最上品，清朗和諧，異常悅耳。樂府牌風琴計分書架式、寫字檯式、手提箱式、及演講檯式四種，均極美觀，簧鍵亦佳。
孔雀牌風琴有箱式、檯式、粧台式、裝鏡平頂及牌樓式、客廳用各種。製造精巧，美觀耐用，聲賓
內地購運免予重徵
孔雀牌樂府牌大小風琴、業奉　財政部批准予先行按照機製洋式貨物稅辦法辦理，於運銷內地時由經過第一關局分別徵收正稅及附稅各一道、沿途免予重徵，於運銷外洋時免納一切稅釐。
另售軍笛步號銅鼓口琴手拉風琴各種樂器
商務印書館啓

黨政要書
吳稚暉言行錄
是書爲吳先生平生思想最高超的道德文章。辭句雅俗，雅俗咸宜，洵當代不易多覯之文字也。全書厚册定價一元
戴季陶言行錄
是書爲戴先生最愛的言論。自民初鼓吹推翻帝制。宣傳革命主義。文筆犀利絕倫。使讀者不忍釋卷。全一册定價一元
黨國偉人演說錄
是書搜集國府革命卅餘人的講演。皆關於黨部主義和精神之至理名言。使讀者拍案驚絕。全書二册一元六角
中外名人演說錄
是書爲民八以至于今之中外名人的說辭。均係研究教育實業哲學藝術種種文字。莫不雅馴可誦。全二册價一元
▲白話文百日通　全書四册　定價三角
▲白話論說文範　全書四册　定價四角
▲簡易學生字典　全書一册　定價三角
▲男女白話信　甲種一册　定價八角
▲男女交際全書　甲種一册　一元六角
▲訓政與村市　全書一册　定價四角
▲教育實施法　全書一册　定價五角
▲民法總則　全書一册　定價二角
以上各書照碼減售六折如遇郵寄費畧加
廣州市永漢北　廣益書局啓

女聯會准保留
中央省市黨部均各先後函知

中華女界聯合會、前由省訓練部函知准予暫緩歸併、已誌前報、頃該會復於日昨接到廣東省黨部及廣州特別市黨部來函、謂該會經由中央常務委員批准保留在案、是則該會之於准保留、已有明確根據、茲探錄省市黨部原函如下。

(一)市黨部十一月廿八日箋函云、逕啓者、案查本年六月十五日准中央秘書處函開、頃據中華女界聯合會廣東總會執行委員唐允恭等、呈爲該會乃具有長久革命歷史之婦女團體、懇請准予按照廣東總工會先例、予以保留、并請轉飭省市黨部照舊予以維持贊助等情到會、經奉常務委員批、准予保存、并函知廣東省黨部、廣州特別市黨部、酌予維持贊助等因、除備案分函外、相應抄同原呈函達、即希查照等由准此、除令民衆訓練委員會知照外、相應函達、希煩查照爲荷、

(二)省黨部十二月三日第八二零號箋函云、案准中央執行委員會秘書處函開、(同前文)等由准此、合行函達知照、此致、又中央執行委員會自本年六月間、接到該會請予保存呈文後、經於六月十八日、由中央秘書處函復該會、原函(內容相同)交由鄧仲元夫人李順春與省市黨部轉述中央函語大致携回、旋因本省整理民衆團體、故暫行停止工作、再候中央訓練部函令解決、昨省訓練部旣函知、中央訓練部准予暫緩歸併、近日省市黨部又函知准予保留、是該會之存在、經過各級黨部之函知、不啻省市中央均予以備案云、

海員支會設立支部
現已籌備：日內成立

中華全國海員工業聯合會廣東支會、現因受理事件日繁、特擬組設四個支部、以期分工合作、促進會務、昨經擬具辦法、呈請省府核准備案、旋奉批交民廳市廳查復核辦、現聞業經准予設立支部四個、由該會指定部址、第一支部在本市西堤、第二支部在河南洲頭咀、第三支部、在河南石涌口、第四支部、在東堤、一俟籌備就緒、各支部即可正式成立云、

廣三路黃沙賣票處
暫行停止　稍緩恢復

粵漢路局長陳延枚日前爲利便廣三段搭客起見、特於黃沙設一廣三路賣票處、昨聞陳局長、現以黃沙河面颷船雲集、開埋不便、以至搭客來此買票者、日益減少、故特將該處賣票處、暫行停止、俟該處搭客增加後、再行恢復、利便搭客云、

水委會增設街喉
以利貧民吸用

本市住戶食水、其安裝水管、取用自來水者、固日見增多、然一般貧民、限于財力、仍用井水者、亦屬不少、此項井水、藏污納垢、對於市民衛生、殊有妨碍、自來水管委會有見及此、特擬增置街喉多處、定時開放、以利貧民吸用、業經函請市府購料委員會、購辦自動大小龍頭六十個、以備裝置、惟該項圖式、現尚在繪畫中、一俟繪事完畢、即由購料委員會購辦云、

米糠行私擅開會
市民訓會查究

市民訓會以米糠行、竟有私擅開會、而不呈准本會派員參加指導、殊屬不合、昨特致函該會查究、函云、「查市內各民衆團體、一切集會、必須呈准黨部派員參加、歷經通令遵辦有案、乃查該行商業公會、于本月一日召集全體會員大會、事前並未呈請本會核准、及請派員參加、似此藐視黨令、不接受黨的監督指導、私擅開會、殊屬不合、應即嚴予警告、仰該會即便迅將該次會議情形、及議決案、補呈候核、嗣後不得再有此種私擅開會行爲、致干未便、是爲至要、此致米糠行商業公會、」

廣東戲劇研究所附設演劇學校臨時通告

本校原定於本月六七八日舉行第三次話劇公演茲因適值戒嚴期內晚間交通頗有不便特將公演日期暫延數日謹此通告

西堤影戲院　西濠口大馬路
國曆十二月四日至七日放映
哀感頑艷警世巨片　人獸關頭
大中華百合公司破天荒鉅製　王元龍湯天繡張美玉大傑作
下期放映　俠義尙武滑稽巨片　小劍客
(盧夢花俠史之一)　但二春賀蓉珠主演

中國戲園　自動電話一二九二五號
國曆十二月四日至五日放映
武俠冒險關邊巨片　關東大俠　前集
精武明星查瑞龍郎麗珠主演
下期放影　武俠冒險機關巨片　關東大俠＜續集＞
郎麗珠伍天游主演

中華影戲院　西濠口二馬路
國曆十二月六日至八日放映
馬戲背景淒艷名片　象影獅聲
——嬌艷女明星——　多魯菲李衛主演
下期放映　佐治賓哥羅夫　加開快車

新國民畫院　下九甫路
國曆十二月四日至七日映
世界最偉大的西方武俠影劇　威廉杯禮何爾麥當路　三大精武明星合演傑作　邊防三傑
是片寫美國西方殖民的史事，敘邊防將官立功的偉蹟，更述美人淒涼的遭遇，孤兒慘變的可憐，歷歷演來，殊深動人，末幕印第安人傾其全族，并驅數千野牛屠城一幕，尤爲壯觀
下期初八換映精武國片　女明星李麗主演　(劍峯寨)

永漢畫院　永漢路
國曆十二月五日至六日放映
武俠刺戟浪漫佳片　大俠黎飛達
文武大明星加利谷巴及威廉保和爾等主演其中義烈事蹟極有可觀况爲巴利蒙出品更爲有價值
不日重影　神經六開快車　(不計本不加價)

明星戲院　中央公園前
十二月四日至六日放映
偵探勇武偉大國片　黑狼大盜
下期七日至九日映　警世偵探鬥智猛片加影　(白)鼠黨　上集　差利李大王

中山戲園　自動電話一二九二四號
國曆十二月五日至八日放映
武俠鬭門滑稽巨片　綠林叛徒
大力士查瑞龍　女明星梁賽珍　主演
下期放映　武俠哀情警世巨片　小霸王張冲(上集)
是一部有電影藝術的作品　張慧冲徐素娥主演

模範戲院　西關十一甫馬路
國曆十二月五日至七日放映
英國海軍軍事秘史巨片　海軍幸運
國曆十二月八日至九日映　大明星李門那化路大傑作　浪漫之路
又名虎穴雛鶯

一新畫院　西關十八甫馬路
國曆十二月六日至八日放映
如假包換金牌獎名片　大軍啓行
大明星約翰基爾伯主演
預告不日放映　滑稽歐戰海軍大笑片　大鬧海軍

南關戲院　永漢南電話一一三一七
國曆十二月五日至七日放映
女明星亞麗絲多梨主演　有情人
大明星李門那化路拍演
預告下期放映　女明星格烈達嘉寶主演　巴黎奇女子

明珠影戲院　長堤海珠公園前
國曆十二月五日至七日映
男女性愛問題藝術名畫　男女與罪惡
大明星約翰基爾拔主演
不日重映　女明星施溫遜成功傑作　雨打梨花

經濟新聞

生絲開盆昨畧見高
△維持絲價辦法實行後

(專訪)月來生絲市價連迭跌、本市絲商爲維持對外貿易起見、特集衆議決、維持絲價辦法四條、(詳載四日本報)并限期二十日以前、各絲廠停工、減少出產、俾斥調劑市面絲價、自此辦法實行後、連日絲市成盆雖少、惟絲價即見回高少許、查昨日亦祗有永泰隆購辦十四十六括絲一十包、每担價值港幣爲九百六十元、比較前日絲價已回高十元、(純)

全國火柴業代表會議結果

對政府之要求……迅征屯併稅使價格相等……稅未實行前准華商專賣……原料及出品均准予免稅……禁止以後各地設廠製造……

(上海特約通訊)全國火柴業代表五十餘人、爲瑞典火柴侵畧華商、連日在滬開會、討論抵制、查該會已於二十九日結束、討論結果、約分五項、(一)請求政府迅行屯併稅、征收外來火柴之稅款、使與國營火柴價格同等、(二)請求政府在外商不能履行屯併稅時、則准華商有專賣權、(三)華商向外所購原料運輸入口及所出火柴運銷各地時、准予免稅、(四)中國境內之火柴業、現已供過於求、此後由政府停止國內增設火柴廠、(五)成立全國火柴業聯合會、并由與席代表五十餘人、定期三號全體赴京、向政府請願、茲將瑞典侵畧我國火柴業之情形分誌如下、

▲原因　瑞典所產原料、以適合於火柴製造者爲大宗、故近代各國火柴廠、大都向瑞典購買原料、而瑞典乃決定其政策凡三、(一)聯合世界各國成立火柴托辣斯、而以瑞典爲領袖、(二)在瑞典本國盡極擴充火柴廠、變原料輸出爲商品輸出、(三)不加入托辣斯範圍之國家、則將大批火柴與之競賣、

▲計畫　瑞典於一九二四年曾欲投資華廠、其計畫爲來華投資之資本、取之於本國工廠、而於本國工廠內、則增加其股額、因瑞典國人通常存款於銀行、利息不足以厘、遇有厚利企業投資者、異常踴躍、彼將利用國內之投資、投入國外、注此挹彼、毫無損失、既可操縱外權、復能發展經濟、旋經我國商人嚴加拒絕、彼乃聯合各國運銷大批火柴來華、并預定以各廠贏餘之利益、作對華競爭之用、

▲事實　瑞典火柴運銷來華者、其商標共有二十七種、(一)轆輪、(二)如意、(三)財神、(四)飯碗、(五)四馬、(六)福祿壽、(七)大鳳、(八)恭喜、(九)民光、(十)救主、(十一)網咯、(十二)鯉魚、(十三)警鐘、(十四)飛虎、(十五)玫瑰樹、(十六)噴水、(十七)廟宇、(十八)棟條、(十九)三山、(二十)劉海、(廿一)馬蹄、(廿二)山龍、(廿三)紅孩兒、(廿四)新犁、(廿五)金鳳、(廿六)得寶、(廿七)Satane、若非有意侵畧、其商標固不必如是之多也、最近並在上海租有極大棧房、爲屯積之所、預備大批進口、運輸內地、復據海關表冊所載、外洋進口火柴由瑞典來華者、一九二五年爲一八四四〇〇羅、(計五十羅爲一箱)合三千六百八十八箱、一九二六年爲七八五六〇七羅、合一萬五千七百餘箱、一九二七年爲一一三四二八四羅、合二萬二千六百餘箱、其進口數目在一九二六年超過一九二五年幾及五倍、一九二七年逐增至七倍、近且在東三省以重價收買各火柴廠、由大連出品之得寶牌已發售牽譽一帶、在厦門每星期進口一次、其他各地、亦日益激增、又調查瑞典所出之一等火柴如轆輪枝盒子藥料煤料鉛皮木箱保險工資廠稅利息客佣等項、共計洋五十三元九角八分、二等火柴如大鳳牌等、每箱共需成本五十一元七角零八厘、而現在之一等火柴每箱在華僅售價二十九元五角、二等火柴每箱僅售價二十六元五角、其折本競賣、以置中國火柴于死地、極其顯著之事實也、

之風也、(鍾)

又一訪函、廣州柴薪、向恃三江來源、近因河道漸通、故柴價已漸見跌落、距入多後、討逆軍事突然發生、而西北江來源遂大受影響、現西江方面、柴船二百餘艘、已一律停止運載、同時北江車運柴薪、亦完全梗塞、祇有少數柴船、仍由英德冒險來往、故旬日來本市柴薪入口、覺異常短絀、日前祇特東江方面、倘有些少運來、但供不給求、職是價格乃日見升漲、日前松柴每元可售七八十斤者、現則祇售六十斤左右云、

西江各屬百物昂貴

西江肇慶以上之封川都城德慶等處、近因輪渡多數停航、交通不甚便利、故油鹽火水鹹魚醬菜等物價、忽頓昂貴、現下生油火水每斤均沽銀五角餘、食鹽每斤一毫餘、鹹魚等物、比昔日貴至一倍、其餘外來之各物、莫不異常昂貴、惟穀米則因晚造收穫、不假外求、故每石祇沽五元左右、地方亦甚平靖、各城市均照常貿易、獨四鄉出入人少、故生意稍形冷淡

十月份煤炭入口之數量
▲統計四萬七千九百零四噸

(專訪)十月份各國煤炭入口總計、共四萬七千九百零四噸、但查山東開欒等煤炭、與前月比較、其入口數目、幾等於零、可爲歎惜、惟本省北江土煤、頗有進展、差堪告慰耳、茲將十月份本市各國煤炭入口數量、列表於下、以資參攷、

類別	大炭量數	細炭量數	粒炭量數	統計
印度炭	一二七、三	一三八、三	三五九、五	六二五、一
台灣炭	二三〇、四	七五三、九		九八四、三
撫順炭	一一六、五	六〇四、二	九四〇、	八一四、七
荷蘭炭	四一八、〇	一六九、二		五八七、二
海防炭	一四三、二	一二一、四	粒四〇〇、粉二一五、〇	一六一、〇六
山東炭	原山四五〇、			四五〇、
日本炭	三〇〇、	焗炭一三五、	四〇〇、	八三五、
北江土煤	原山四〇〇、			四〇〇、

統計是月入口四萬七千九百零四噸

來疏趨好之沙基米市

(專訪)兩日來港地安運船隻雖有一二艘唧接批步、然處此粒食屆積久疏之際、實如杯水車薪、不能飽糴客之慾望、以致連日成盆價格若非振醒、亦能堅挺、查昨日港地還宜粘新花貨、藉疏又沾醒成毫、而一二號白碎米、因貨少客旺、價格尤爲挺進、入省既難化算、省客迻少沾居、多爲日客所吸收、至南白粘貨、港地拆家有力極雄、故爭相搜羅、除香客澳門有少數染指外、省客以價步轉高、亦得分潤、至南白碌著客頗樂意購辦、價格亦轉好逐餘、聞後並南船有兩艘戥輪任途、將來開盆市勢如何、當視外客之買力强弱而定、至昨日本市沙基米市情況、近因港地米來源不豐、價步尙高、入口洋米亦不化算、故向辦洋米入口之米行大有掩旗息鼓之勢、莫不以土穀米爲正宗、但自西北江軍事倥傯、兩江谷米來源日形疏絀、且韓港地米價淡後同高之影響、行上人心對於米市均趨睇好、買客方面急於需貨應市者、尤多着手採買、各種本地米價、因此扳高過毫、南白碌市亦轉醒幾點、南白粘入口寥寥、貨式無多、買客觀望、甚少成交、新朴米淡後有回堅之勢、南朴碎價格已高、客少農津、幸義疏來、市價尙可穩企、南白碎價尙低廉、客多趨向、銷途不弱、價乃扳升幾點、南白糠朴糠等猪口貨、因來存極疏、求過於供、市價沾好幾餘云、茲將昨日沙基各種米市價目錄下、(本地米)道滘齊眉十一元一八、園田油粘十元零三六、石龍西粘十元零四六、下雪玉九元六八、北江洋粘十元零七三、中水玉九元五八、太平金鳳九元八二、白坭西粘十元零九六、園田齊眉十一元零零五、裹水西粘十元零八五、(糯米)留州多糯十元零七、本地大糯十二元三八、振盛機邊糯十元零五二、元順泰還糯十元零三六、(南白粘)榮盛青鰲頭十元零一六、白鵝米九元零六、(南白碌)同德烏印六兩八九、兆隆青印六兩七八、利厚昌七兩二四、(朴米)新夏朴八元八二、大赤朴八元七三、岱發花朴九元一二、義盛花朴九元零四、(南朴碎)新慶豐朴碎六兩二四、裕泰朴碎六兩二七、(南白碎)利厚昌六兩三六、有爲白碎六兩一六、勤隆白碎六兩二六、(南白糠)粵德大包四兩三七、方興叔印四兩四二、江興烏印四兩四六、江興青印四兩四一、振盛朴糠二兩八一、(純)

火油汽燈暢銷一時之原因
▲各商店預防電燈熄滅

(專訪)本市商店前因電力公司機件頻告損壞、而每損壞一次、輒須長時間之修理、營夜市之茶樓酒館食物洋貨等生意者、每苦電燈熄滅、影響生意甚大、在昔各商以電燈每晚偶爾失明、旋即恢復放亮、故暫租賃大光燈爲代、但其後曾經一個時期、該公司竟將一部分之電力停止、而專供給別一部分、以致一部分商店、在上半夜生意最旺之時、經月而無電力供給者有之、此種夜市商店、以長久租賃大光燈、殊不經濟、遂紛紛購買新式火油汽燈、以代失明之電燈、而省大光燈之租費、一時此項新式火油汽燈、遂異常暢銷、查此種汽燈、係屬舶來之品、每枝價值三四十元、且燈紗機件等甚易損壞、燃點火油雖似廉宜、而其實漏巵甚大也、(純)

柴價日漲
每元祇售六十斤

(專訪)本市柴薪價格、因本年自入秋後、天時亢旱、西江上游河水涸竭、故柴船甚少運省接濟、同時討逆軍事頻興、北路柴薪、運輸上亦多感困難、本市來路既屬稀少、柴商遂乘機居奇、以圖厚利、查最近每元只得五十餘斤至六十斤左右、聞現因東江方面柴商、將有大幫運至、屆時當可一平價漲

紗市仍呈每況愈下之勢

(專訪)本市紗商、昨五日接上海來電、謂紗市跌風畧定、價格無甚升降云、至昨日本市花紗情況、適因軍事影響、西北江鐵路斷絕、以致行上生意日淡一日、刻下祇得本市河南等處土布廠購買紗貨少許、因此各號銷貨無多、紗價日形淡落、上海來途新貨輸來雖屬非豐、而各家存積稍厚之貨、間有三兩嘜仍須再續沽順一二元、本年來花紗生意之淡弱、實以近日爲最甚云、茲將昨日各嘜花紗價目、採錄如下、三十二號藍鳳三百八十元、彩球三百八十二元、四十二號陽鶴四百二十八元、花蝶四百二十元、四十號彩球四百二十元、二十號藍鳳二百九十九元、仙桃二百九十八元、鴻禧二百九十三元、五福二百七十七元、十六號藍鳳二百七十四元、日光二百七十八元、地球二百七十九元、金城二百七十五元、十二號富貴二百七十四元、立馬二百六十七元、金城二百七十五元、孔雀二百五十九元、寶鼎二百六十元、美人二百四十五元、得利二百五十七元、飛機二百五十元、天官二百六十元、十號人中二百四十一元、大寶二百四十六元、帆船二百四十八元　孔雀二百四十二元、金城二百四十六元、大發二百四十二元、得利二百三十八元、荷蘇二百二十九元、嘉禾二百三十元　六號正雙獅二百一十元　副雙獅一百九十元、(純)

中路游藝場
粵戲場(日)白碧河
影戲場(夜)三滑稽
非常好笑國產諧片　痴心兒女　全集
▲由國歷十二月一日起入場券特別大減價十五天▼
⊙日場　二毫　⊙夜場　三毫　⊙小童折半
司天台
影畫場　銀鎗盜　十二月初五初八日影　王元龍　周文珠　主演
戲院
(樂球
初六日
神眼娥眉　全套
男共和　女共和
之友
目錄
4. 婦女運動與塗脂抹粉
5. 貢獻給公安局
廣州特別市黨部宣傳部出版

地方新聞

南番中順四縣實行聯防
順德縣長為聯防主任

南海番禺中山順德等縣、自防軍開拔後、土匪大有乘機竊發之勢、現經廣東民政廳擬定南番中順四縣聯防辦法、並指定順德縣長林鴻飛為聯防主任、聞各該縣長奉令後、已由林鴻飛主任定期於本月六日在順德縣署開聯防會議、分咨各縣長依期蒞臨出席討論一切進行辦法、將來聯防實行時、匪類不難肅清矣、茲訪錄民政廳令文如下、

為令遵事、本廳前以南海之九江、順德之甘竹、中山之潭洲大崗、及番禺之合隆圍金崗等處、迭生劫擄重案、業經分飭各該縣長設法防剿、剋期撲滅在案、惟查南番中順各縣地勢犬牙交錯、港汊紛歧、當口鄉匪、易竄出沒、非協同剿辦、則兵來匪去、此剿彼竄、斷難收效、茲擬酌各該縣地方情形、訂定聯防辦法數條如下、(一)南番中順四縣合組聯防會議、即以四縣縣長為聯防會議委員、並指定順德縣長為聯防主任、其會議地點、即在聯防主任之縣政府行之、(二)各聯防委員、應於文到三日內、將境內匪首姓名、匪夥人數、嘯聚地方、槍械種類數目、及匪巢形勢、出入路口、詳確查明、列報會議進剿方法、(三)聯防主任應於文到五日內、召集聯防會議、屆時各縣長須親自出席、將調查所得情形、詳細報告、討論會剿方法、規定進剿時期、如不能出席時、務須遣派負責人員代表出席、凡經會議議決事項、均應依照實行、(四)在剿匪期內、各縣應抽撥所轄警衛隊若干歸聯防會議指揮調遣、以期剿辦聯防各縣境內大幫股匪、於必要時、得商請防軍助之、(五)會剿期間、搜剿境內零星股匪、應預先咨會鄰縣兜截、以免竄擾、尤應不分畛域、互相堵截、務期根本肅清、(六)各縣於會剿肅清後、應迅即依照本廳前頒暫行保甲辦法、切實舉辦、以遏亂萌、而固根本、此外關於一切詳細聯防規約、攻剿計劃、應由各該縣長妥先擬訂、提出聯防會議、共策進行、毋得稍存懈怠、貽誤地方、是為切要、除分行外、合行令仰該縣長即便遵照辦理、仍將遵辦情形、隨時呈報察核、此令、

南海九江各界 會議治安問題
議決 組發剿匪錦囊一個 至危急時始許開折

九江市政局、昨發函召集全市各機關團體及各村代表等、蒞局會議治安問題、赴會者除各界代表外、並有十六村村正、當押行代表等、情形甚為踴躍、午刻開會、行禮如儀後、彭局長宣布開會理由、略謂邇日市面發生謠言、不可究詰、紛傳匪黨蓄謀日間來市襲攻之說、此必為奸人造謠伎倆、藉以驚擾人心、殊信未必果有其事、然若漫無準備、亦予匪以可乘之機、查月前業經通令市屬各村從嚴防範、及當樓碉樓、倘有發覺匪蹤、必須迎頭痛擊、否則以通匪論罪、想彼等當以地方治安為念、自必磨厲以待、至查市民之曾有鎗械用以自衛者、料為數不少、但平日或因有所觀望、遂秘密收藏、致大好利器、不得其用、真屬可惜、茲請各村村正、回去通告居民、倘有鎗枝曾備、即行報告村會、填明式樣及姓名住址、連同相片、彙呈來局領照、交回原人收執、設遇警耗、即携鎗出而協同擊匪、勿稍因循顧忌、致坐誤事機、以厚實力、而符官民合作之旨等語、與會者皆一致贊成、又決定市屬十六村、每村由市局發勵匪錦囊一個、上以火漆封固、加蓋印信、用昭縝密、令於有警時、至危急萬分之頃、始許開拆、其中自有禦匪之法云、並以匪黨詭計多端、恐其喬辦軍隊、伺隙而來、為防範此弊計、特通令各村、嗣後如非奉有市局正式命令特准、無論何項軍隊、均須拒絕其入境、以免他虞、議至此時已下午四時卅分、即宜告散會、

廉江防軍 擊散圍攻廉江股匪
擊斃匪徒五十餘人奪獲槍械七十餘桿

南路欽廉地方遼闊、土匪向稱猖獗、近日自防軍他調後、匪氛益甚、最近有著匪鄒武、江馬敬等、奉逆部委任為欽廉司令、糾集匪徒四百餘人、盤踞廉州附近村庄一帶、四出搶劫、擾亂地方、竟於十一月廿九日率匪衆四百餘人、圍攻廉江城、駐防廉江第一特務營長許振鑾聞耗、已先事佈防、派出部隊分守各城口、匪下午三時抵埗、許部即迎頭痛擊、放槍掃射、匪還槍抵抗、雙方互戰移時、匪不支紛紛潰退、許部乘勝追擊、當堂擊斃匪徒五十餘人、擒獲支隊司令陳敬一名、當即槍斃、又奪獲槍械七十餘桿、一併解回營部、現該匪已星散逃竄、廉江安謐如常、許營長昨已有電來省、報告總指揮部云、

江門增設巡艦警隊 鞏衛水陸治安

江門市政廳長嚴博球、以江門位處南路要衝、五邑口岸、當此軍事時期、為嚴密保護地方治安起見、曾與駐江六十二師辦事處合組軍警聯合巡查處、派撥軍警、負責維護、至于海上、亦經調遣廳屬巡艦一艘及水警出巡保護、頃以海面遼闊、港汊分歧、一艘巡艦、尚嫌梭巡或有未週、現特將第四區水警日前截獲不知來歷之火輪一艘、改為巡艦、裝設槍砲、協同出巡、同時復增設警衛隊二百名、協同原有軍警、鞏衛陸上治安、故現在江門水陸得增此巡艦警隊、鞏衛極為穩固平靖云、

江門市廳 提高市債價額

由本月十日起至十月底止

江門市廳布告云、為布告事、照得本廳前為興築長堤、及江門至北街公路、發行市債二十萬元、業經全市商民一致議決、蓋具商店圖章繳案作據、並呈奉廣東省政府核准、布告於本年八月一日發行派銷在案、李顧商民踴躍認銷、陸續收集債款、擴充堤路費用、惟查市債條例第十條規定、發行兩個月內募集、屆滿六個月即行分期抽籤還本、又第十一條自第一期抽籤還本後、其未中籤各債票、准用以承領一切市產、茲為優待認銷市債者起見、經本廳第二十次廳務會議議決、自本年十二月十日起、至十月底止、如在此期內承領市產者、准繳現金三成、搭繳市債八成、(概照市產原價九五折計算征收)、以示優勸、(此即係提高市債價額一成)、合行佈告商民人等、一體週知、此佈、市長嚴博球、

華僑消息

美政府明令取銷 赴美華僑在香港醫局留宿苛例
明令取銷在港醫局居十四天之例

日前美政府因防範腦膜炎症傳入美境、當由美當局下令禁止移民入美、及其屬土、於是赴美及小呂宋等屬土之輪船搭客、莫不大受影響、尤以香港赴美之華僑為甚、當時美醫生限制同美之華僑、對於美籍護照商照、亦一律拒絕、其所准許者、祇欠領護照之人而已、且凡輪船到美在搭客位祇准其四份之一登岸、即每百名准二十五名、此二十五名搭客、於未下船之前、須在香港美醫局居留十四天、俟醫驗過并無別項病症、始准下船、自此例實行後、則華僑方面、獨留宿一項、每人已多費二十八元住宿費、驗醫費七元半、種痘費一元、合共三十六元半、且另有其他到埠時之障碍例、赴美華僑方面、因受影響、則輪船公司之受損失者、不下三百餘萬有奇、因此港僑金山庄行華安公所主席李耀棠、以此例於華僑赴美、大為不便、曾召集會議討論、應付辦法、以免阻碍梓里同美之困難、議決一方面致電美國大埠中美會館、及華商總會、請求在美延聘律師、力爭取銷此例、一方面致電我國駐美公使伍朝樞、向美政府提出交涉、務使取銷此例為止、但關於今後成績如何、頗為一般金山庄行商、及赴美僑胞所注意、故特走謁華安公所主席李耀棠君、詢問力爭例之近狀如何、據李君稱、赴美華僑、須在港醫局居十四天之例、已於十一月十八號明令取銷、十二月二號、則有靖化臣總統船在港開行之期、搭此輪赴美之華僑、以預備十四天前、即十一月十八號、向大來輪船公司交住宿等費用、而亦預備携帶行李前往醫局留宿、當時船公司始報告謂可不必居留醫局、此例已奉美政府明令取銷、各華僑聞訊、不勝雀躍、記者乃問曰、現美政府取銷該例後、倘有別樣辦法可能見告否、李君曰、鄙人曾詢之大來輪船公司當事人、最近只取銷在醫局住宿而已、各客尚須於此十四天內在港居留、以便兩天內親到美醫局視驗一次、至船期開行日、醫生視為可准予前往、即行下船云、以鄙人(李君稱)見而論、此雖於搭客方面略為利便、但於船公司則未見若何利益也、蓋因限制船公司載客四分一之例、仍照舊執行、記者乃再問此例突然取銷之故、李君曰、因日前華安公所曾電美國大埠中華會館、華商總會、及伍公使、請設法、致有今日之效果、記者再問、取銷此例之明文、由何方面所得、李君曰、此次係由美政府致電駐港美醫生轉遞來往美屬之輪船公司、如大來日本郵船等公司者是也、但華安公所、則現未接有美國中華會館此項電訊云、

第三獨立團 擊散陽江股匪
轟斃匪徒數十人

第三獨立團駐陽江之第三營蔡昌所部、昨據報陽江屬富霖地方聚股匪三百餘名、匪首為蔡鴻廣、經該營營長蔡昌、于本月之廿六日會同陽春縣李縣長率隊往剿、廿八日到達富霖、將匪擊退、當堂轟斃匪徒數十人、查該匪麕聚該墟時、曾敢出示佈告、希圖擾亂公安、經此次剿辦後、自不足為患矣、(民聲)

海豐災民之呼籲
災民吃薯渣已三閱月 至今將見薯渣也無

海豐慘受共禍後、復患旱災、第七區災民曾請救濟云、廣東省政府民政廳賑濟總會鈞鑒、(銜略)嗚呼、捷人不幸、長後凶年、人禍天災、紛然沓至、慨自丁卯共匪煽禍、屠城焚劫、慘酷異常、生者析離、死者載道、窮兇毒燄、所至蕪殃、海邑大災、七區為最、去歲二月、黨軍入境、招撫災民、倚賴政府及諸善堂賑衣恤糧、得以重覩天日、再圖生聚、不意驚魂甫定、禍患旋生、九夏以來、天時亢旱、禾苗盡槁、草木皆焦、薯米空虛、嗷飢無策、人民吃薯渣至今已三閱月、將見薯渣一盡、餓殍隨之、五夜長思、心胆俱碎、欲行乞、則生靈數萬、何處容生、欲爭糶、則劫焚之餘、點金乏術、欲生不能、求死不得、荊天棘地、徒喚奈何、擬管陳情、聲淚俱盡、雖經呈請海豐縣長設法救濟、然而一杯之水、難救車薪、非集萬縷之絲、曷能製錦、用敢籲求海內慈善大家、暨公益團體、俯念同胞、曲加矜恤、好施之心、不計功利、博愛之仁、發自天然、迅賜救濟、活我災區、感佩之恩、有如后土、望光臨祝、泣千成聲、海豐縣第七區民衆代表梁伯佐陳霞如鄭兆熙何伯圖游子幹曾步雲陳世甸叩、

廣州市又多一吃餐地點，在……太平南路……

新亞酒店西菜部

定期十八年十一月廿三日開市

但是這裏……

內容的佈置怎樣？

廳房的座位怎樣？

廚師的調味怎樣？

侍役的招待怎樣？

願愛食西菜的顧客們，請來一試，同時有特製的著名荔枝灣艇仔粥出世

每碗壹元！

我們的王冲

王冲是現代青年中的阿Q，這里所描寫的也是我們的朋友，親戚或自己。既覺得王冲是滑稽的青年，同時又覺得他是極可憐的人。這里充滿了悲哀憤懣的情調，而又帶有尖酸刻薄的鋒鋩。出版以來，未及一月，即以本市而論，銷數已達一千一百餘冊之多，確係南中國文壇上的一朵奇花。愛好文藝的朋友實有反覆鑒賞之必要。

每冊大洋六角，特價小洋五毫。

本市代售處：北新書局 共和書局 民智書局 受匡出版部

久咳不治必成肺癆

一服止咳 再服除痰 三服全愈

廣州各大藥房均有代售

中央黨部在天津設立的唯一黨報

天津民國日報出版預告

北平河北民國日報辦理不善經中央第六十次常務會議決議接收改組移津出版並改名天津民國日報現在社內各種組織將次就緒定于民國十八年十二月一日繼續出版本報既為中央直轄黨報所負使命在宣揚黨義輔助建設內容務求豐富編印務求醒目務期適合于新時代之新聞紙而使讀者得到相當的滿足惟此種責任異常重大同人才識有限隕越堪虞當斯草創之始尚望海內外同志同胞不吝賜教予以指導幸甚盼甚

社址 天津特別三區三經路七號

電話 編輯部四二〇〇八 營業部四〇九〇三

電報掛號(天津)二五八四

天津民國日報招聘特約通信員

▼注意▲

本報為求新聞靈通擬于左列各地招聘特約通信員有志應聘者請在出版前半月內(邊遠各省不在此限)試稿一星期凡當選者報酬格外從優

南京 上海 濟南 瀋陽 吉林 哈爾濱 開封 鄭州 漢口 廣州 西安 安慶 桂林 重慶 杭州 蘭州 長沙 南昌 太原 徐州 安東 雲南 北平 張家口 迪化 青島 石家莊 福州 貴陽 保定 東京 齊齊哈爾 歸化 及河北省各重要市縣

(一)來稿請直寄天津特別三區三經路天津民國日報社編輯部 (二)投稿人須慎寫真實姓名及詳細住址 (三)來稿須字跡清楚勿太潦草如用硬洋紙不可兩面寫字 (四)凡未當選者恕不作覆

胃腸病特效藥 鐳錠新胃寶

「鐳錠新胃寶」係以極寶貴之鐳錠屬放射原素及其他治胃腸病之各種寶貴藥秘製而成、配合盡善盡美、故有健胃護腸五功、能止痛消積之效、

(專治)腸癰生痞、胃痛、肝胃氣痛、胃擴張、大腸炎、腹痛絞腸、吐酸、反胃、消化不良、食慾不振、嘔吐、泄瀉、紅白痢疾、裏急後重、便秘、腹中飽滿、氣壅悶鬱、屁多、欲屁不得等、以及一切急慢性之胃腸疑難疾患、服之則藥到病除、霍然同春、

▼鐳錠新胃寶每瓶毫銀一元三角▲

鐳錠膏

鐳錠放射線與X光線合為二十世紀不可思議之光線……

(專治)一切皮膚病症

(特色)痛後不留疤痕

特效 殺菌消毒8 止癢鎮疼8 抽膿拔毒8 去腐生新8

▼鐳錠膏每盒毛銀五角▲

△各種說明書送函索付郵一分▽

(分行香港中環利源東街三號二樓) (總行上海四川路一一二號) (本市經售老威藥房)

(紅色封標) A.C.K.CO.

總經理 廣州市一德路二六八號二樓 三德洋行

註冊 金錢 標 商

道友

有金錢口水鼻涕有得流

有金錢唔駛皮黃兼骨瘦

有金錢嬌妻唔嗜冷膝頭

有金錢好多妙處難講透

有金錢總之富貴又風流

新志 當版

暹羅 羅家濟 金錢嘜

戒烟藥丸 戒烟藥粉 調補藥片

若要搵錢請到全國中總經理廣州市太平南安公司

到處有金錢提防假冒影射◎蝶

代理處 西堤二馬路海源 萬福路利安藥房

贈送壯腎藥珠

暖丹田 壯元陽 生精補血 強筋健骨 功能

樣品一筒 可服兩天 已見功效

欲得壯腎藥珠樣品者請將此券剪下填明姓名地址並附本國郵票十分寄交本藥房當即郵贈上

姓名 地址

廣州漿欄街梁廣濟藥房

返老還少發育要素

育靈斯

德國孟郡博士發明 返老還少強腎秘寶 男女發育不全聖劑 有恢復青春機能之奇効 為增進發育新機之要品

粵來期確

迭承各界函詢來粵日期茲據來電悉約新曆十二月十號左右即可到粵發售

中國南方總經理 廣州太平南路八十六號二樓 保羅藥行

廣東黨務週刊三十期已出版

目

一週大事述評

今日政府之責任與國民之地位 蔣介石

改組派的分析(完) 黃遠仁

實施總理遺囑與民衆的責任 陳公俠

廣東黨務 重要

本刊自第三十期以後暫行停止此後改為半月刊其名稱另定至關於黨務

「市青」第二期 目錄

「這樣的戰士」(僧題本期的封面)——編者

時評 1.撤消個例標——(德) 2.日本財閥勒索俄耶——(悟) 3.黨與青年——(德) 4.建設和教育——(工友)

政期內的教育——王衍康

家庭絮 3.都是爲了學生的利益嗎?——(曉飛) 2.1.告迷途的青年——(光)

通訊 我永遠愛你的一人——(平)

動心忍性。增益其所不能

結夢之原因

◁芝瑛▷

結夢有外部的原因與內部的原因二種。外部原因之起。由以感覺。如足觸冷物。則夢涉水。聽窗前鳥語。則夢中似聞呼己之名。入歌舞場中。則夢演劇。內部原因復有其二。一則生於內感覺。一則起於觀念。內感覺者。即機體感覺。於夢之結成。尤顯著其力。如就寢前多食不消化物。夢為厲鬼所困。此因消化不良心感不快所致。交手置胸前而睡。常夢夢苦魔魘。此由胸受壓迫。呼吸不遂。至觀念之起因。乃本自己之精神狀態。若希望。想像。憂愁。憤怒各種作用。皆足為致夢之原。

要之。無論直接間接。夢之構成要素。鮮不從感覺而生。生而聾者。未嘗為聲之夢。生而瞽者。未嘗為色之夢。或謂吾人往往有意外之夢。見所未見。聞所未聞。豈非平素意識之上。曾無感觸者。亦有時而夢。然實無是理也。雖云意外之夢。是必於曾若干時。曾一入吾人意識之內。或其時影響極微。不加注意。等閒置之。此每潛伏於意識下層。久之乃浮現而出。故雖如何之夢。必經吾人五官。達於腦神經而入意識之域。非然。則直接感覺以為其起因者也。

疲勞的義意及原因

◁仙笙▷

身體或精神的作業。在一長久繼續下去。在一定時間之後。其作業的性質。便變成惡劣了。作業的分量。便漸次減少了。這種現象。是從疲勞來的。發生這種現象的原因。叫做疲勞。

疲勞可分為身體的疲勞和精神的疲勞兩種。因作業而發生疲勞之身體的部分。最主要的為感官及筋肉。感官中之最易發生疲勞的為嗅官。嗅物之臭。過了極短的時間。便有些不覺得。這無非鼻嗅官疲勞所致。視官亦然。我們當注意到某一點時。網膜的同一部受了同一刺激。不久就感疲勞。視界於是乎漸次朦朧起來了。筋肉的疲勞。普通有下述三種原因。

一　作業的結果。血液中生了乳酸和燐酸加里等毒素。神經系統的活動便被阻碍。疲勞於是發生。這個事實。已因種種的實驗而得證明了。如莫沙氏採取疲勞之犬的血液。注射到不感疲勞之犬的血液中。這不感疲勞之犬便呈露了一種和疲勞之犬同樣的「疲勞的徵候」。

二　作業的結果。筋肉組織中蓄積了老廢物。疲勞也就發生。譬如通電流於蛙之筋肉而使之疲勞。如果把他的外部及內部好好兒洗刷一下。他便能恢復疲勞。而且增進了一種對於電流的反應性。這豈不是因除去老廢物而後所得的效果嗎？

三　作業的結果。神經原的細胞起了變化。這個事實的實驗。如通電流於神經之細胞而使之疲勞。原形質和核。便把「活動時的腫脹」漸次縮小下去。因此實驗。此事實遂證得到了證明。

精神的作業。也能發生疲勞。精神的疲勞。可影響及於身體。身體的疲勞。可發生精神的疲勞。兩者是有相互的關係的。精神的疲勞之最顯著者。如身體末梢的血管收縮時則感頭痛。同時足熱足冷徵候也呈露了。消化作用也受到障碍了。筋肉和感官的疲勞也就發生了。在這時候。覺和身體的疲勞時所表現的徵候一樣。神經原的細胞。也有變化發生。血液中也有毒素蓄積著。據一般人所說。身體的疲勞發生時。只須把身體的作業和精神的作業交換一下。便可得到恢復。精神的疲勞發生時亦然。其實這不過是因對象於變化而生起了興味。作業的能力。也就因興味的生起而興奮起來罷了。決不能說他是恢復。照生理的組織的觀察起來。作業的結果。祇有增進疲勞。沒有減退疲勞。這是可以斷言的。

醫事問答

○問　乳核　內子在初結婚時。偶觸其左乳。內有核如茶餅。經徑寸大。力按之則痛。第未發覺前。內子仍不知。至本年四月。生一子。左乳房較右乳房約大三分之一。內核亦隨之而大。仍不痛。且乳汁甚多。至六月間。忽而漲大疼痛。後用葱柏葉搗汁敷之。即又仍舊有核不痛。請問此核有礙否。且用何藥能消之。（平安）

○答　婦人乳房之構造。有乳腺甚多。即所謂核也。以預生育兒女生乳之用。照來函所言。自生子之後。乳房增大。內核亦隨之而大。而且乳汁甚多。可以明矣。至忽然漲大且痛。此乃乳腺發炎之故。用藥治愈之後。其核則仍舊故。因乳腺不能消失也。於人身上無礙。（高義民）

○問　月經　妹今年十八歲。身體健康如常人。但月經不調。去年只有四次。今年二個月來一次。至今不見再來。前月妹夫由外回家。行房數次。現仍不見有月經來。請答下兩項疑問。（一）月經停止如此之久。是否子宮有病。有何簡便療治方法。（二）月經停止時行房。能否受孕。（陳愛芳）

○答　月經不調。對於生育大有防碍。但年中月經來潮四次。間亦有之。或因其人之生理異常。亦未可定。但照來函所述單簡。是否子宮有病或已成孕。現未敢決。宜往醫師處診查。便可明白。又月經停止行房。亦可成孕。（金嘉儂）

Gwoyeu Charngshyh
國語常識

Jiawyuh--Buh Gwoyeu Toongi Chourbey--Huey
教育部國語統一籌備會
Juh Yueh Tehwuh Woeiyuan Bannshyh-Chuh
駐粵特務委員辦事處
Bianjih
編輯

WENNDAR
問答

Hair yeou itserng shyhshy--shanq inwey renn torng sheng
還有一層事實上因為認同聲
torng yunn erl yih diaw jee wei bu torng ir, guh woangx
同韻而異調者為不同音，故往往
yeou leangge tsyr jyy chahle "yih diaw" jey idean. Pin-in
有兩個詞只差了「異調」這一點。拼音
faa, dueyyu jey shie tsyr, dangran yan vii nengyonq butorng
法對於這些詞當然要以能用不同
de pinfaa lai fenbye tsyrshyng wei yi, jeh shyh Gwoyeu
的拼法來分別詞形為宜，這是國語
Romatzyh suoo tzuohdedaw de; ru 唐山 shyh Tarngshan,
羅馬字所做得到的；如唐山是
湯山 shyh Tangshan; 山西 shyh Shanshi, 陝西 shyh Shaanshi;
是　是　是
曹操 shyh Tsaurtsau, 戒嚴 shyh jiehyan, 解嚴 shyh jieeyan;
是　是　是
買 shyh mae, 賣 shyh may; 又有油 shyh yow yeou you; 二鬼
是　是　是
子 shyh el erltz. Ju ru tsyy ley, Juhin-tzyhmuu shyh yeuan
是　諸如此類注音字母是遠
bu jyi Gwoyeu Romatzyh de. Shanqmiann ney Iangdean,
不及國語羅馬字的上面那兩點
hira bu shenn yawjiin.
還不甚要緊

救濟事業的弊端

現在社會上的救濟事業。多是假用慈善名義施行。所以救濟事業。又可稱是慈善心的發現。可是他方面還有主要的原因。救濟事業不僅是慈善心的發現。而大部分却由保全社會安寧與衛生而來的。救濟事業的成績。能使社會比較的保持安全。由歐美各國的現狀視察起來。救濟事業非常發達。動不動的說社會政策。彷彿可以解決一切社會問題似的。但是救濟事業有利也有弊。那黑暗的平面。也是應該留意的。現在把那些弊端列出幾條來。（一）產生職業的乞丐。（二）消滅貧人底獨立心。（三）獎勵懶惰性。（四）毀壞廉恥心。（五）毀傷自動的精神。（東山）

女子參政問題

（斐然）

在男尊女卑的社會中。普通的社會活動女子還不能。何況參與政治。那更不必說了。

自從婦女解放運動開始以後。婦女參政。遂成為一個社會問題。許多人以為婦女要參加特別的社會活動還可以。若是參加政治。却不是女子性情所能適合。這話除根據固有的習慣外。沒有其他的理由。就是我們承認婦女沒有參政的能力。也不過因為沒有相當的教育與經驗的結果。並不是先天所使然的。若是給婦女以同等的訓練。和同等的參政的機會。我們沒有什麼理由可以斷定將來的女子參政的能力是比不上男子。

婦女要是不談解放則已。否則不但參加政權男女要平等。就是其他一切社會活動也不能有男女之分的。

還有一些人。因鑑於男性政府之容易腐化。和容易引國內和國際上種種鬥爭。於是提倡組織女性政府。他們以為女子握了政權。政治上一定會清明。戰爭也可消滅。如其是真的。世界便和平了。

青年應該有性的知識嗎？

我並不是老頑固。把性的知識看得很神秘。也並不是張競生之流。大著其性史去誨淫。不過我以為關於性的知識青年很應該有充分了解之必要罷了。何故呢。

第一　關於生殖器的構造及作用。其實生殖器是身體之一部分。是人人所應當曉得的。凡講生理衛生的課程。都有關於性的生理及解剖的討論。青年既應曉得身體其他各部分的生理及保護的方法。難道關於生殖器的生理和衛生就不可以知道嗎。

第二　青年若不給以正當的性的知識。他們一定是要到別處去找尋的。結果是正當的知識得不到。而那些無稽的不合乎衛生的和違反科學的知識。都反滿印在腦海裏。又教師和父母不教青年的男女關於性的知識。和不指導他們的性的生活。結果只有秘密詢問愚妄無識的同伴。和偷看種種違反社會違反衛生和違反科學的淫書淫畫。還是何等危險呵。所以與其有這樣的危險。反不如了解了性的知識好。（斐然）

富貴容易得　子嗣實難求　欲解決此問題　請服……

三星商標

天源鹿茸丸

陽痿腎虧氣血衰弱立見奇功

每瓶二員　每打二十員

剪此券購鹿茸丸暫收五折無券不減

天字官莊北高麗參

天源堂參行總發行

一號分修東茸片每份四拾員
二號分修東茸片每份廿五員
三號分修東茸片每份弍拾員
四號分修東茸片每份拾五員
一號三姓東茸末每両弍拾員
二號三姓東茸末每両拾五員
三號三姓東茸末每両壹拾員

電報掛號沙面一七七　自動機一〇六〇四

總行廣州市打銅街三星牌天源堂參茸行啟

本行常年法律顧問　徐錫澄大律師　自動電話一〇二七　廣西街寶仁坊二十五號

李施德霖牙膏

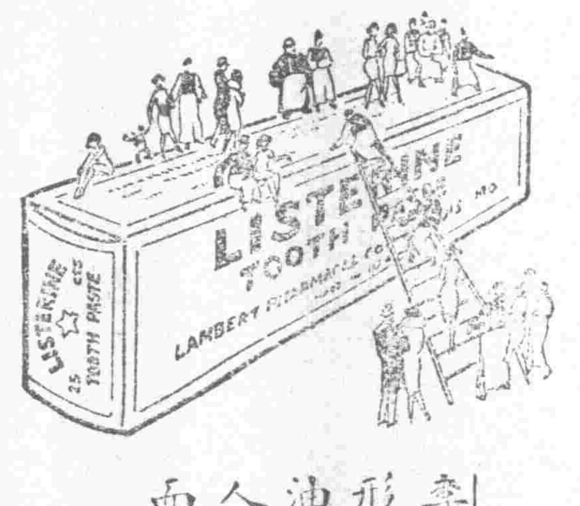

何以使齒牙潔白

李施德霖牙膏。能使齒牙潔白光亮。倍形迅速。其成分中所含之李施德霖防腐油精。又能滌除口菌。鞏固牙齦。實為人人日常所必需。君其今日即購一大管而用之。

各處藥房　百貨公司　洋廣貨店　均有出售

LISTERINE
TOOTH PASTE

廣東省黨部　廣州特別市黨部　建築合署徵求圖案啟事

本黨部現擬于大東門原址新建合署一座。其圖式不拘中西。祇求適用莊嚴美術為要。茲特登報徵求圖案。凡有工程學識者。不限國籍。均得應徵。茲將應徵須知概要附後。[illegible]

中國國民黨廣東省黨部　廣州特別市黨部　建築合署辦事處啟

有此恩物　樂趣無窮

全國各地大樂器公司均有出售

南腔北調　層出不窮

勝利原音唱片。如京劇粵曲大鼓蘇灘等。不下百餘種之多。至於南北小調崑曲碰碰等。亦均分別搜羅。製為新片。以期引人入勝。此等唱片。係用電氣收音。故開奏之時。抑揚疾徐。清晰宏亮。無不酷肖真人。恰到好處。大批新片。刻已由美運到。君其速臨附近經理處為一度之試唱。然後擇其最滿意者而購之可也。

上海大馬路外灘沙遜大廈二樓二百卅號　棧房在仁記路十七號

美國勝利唱機公司

惟有勝利公司製造勝利唱機唱片　電話一四一七〇

Victor Records
勝利原音唱片

謹防假冒　請認明左列商標為記

HIS MASTER'S VOICE

國際

法報極言潛行艇不應廢止
即以美國之矛攻美國之盾　五強海軍會議舌戰之先聲

巴黎晨報云・一九二一華府會議中・法日意三國・致反對廢止潛行艇・自是以來・法國對此問題之態度・未嘗退讓一寸・當時盎格魯撒克遜宣傳者痛詆潛艇・稱爲「毒蛇」「文明之羞」「地獄之穢物」・然瞎詞雖惡・終未道德上或法律之理由・可作辯論之據・今日情形・正與當時無異・據聞麥克唐納爾君與胡佛總統已於大綱上協定・於明年之國際海軍會議中提出潛艇廢止案・然並未表示理由・亦未有所說明・吾人僅得一種努目厲聲之通知・倫敦與華府傾聞之暗昧談話已得如此之結果而已・誠如一法國記者之言・盎格魯撒克遜於律家善於在關涉自己私利之時・爲一般人道主義張目・侃侃而談・其狀儼然不可犯也・至於法國・其標準始終不變・彼視潛艇爲必要之國防工具・且爲一種省錢之工具・試叩之法國途人・彼等皆將曰・潛艇者・貧弱者之武器也・夫潛艇固殊酷・然何種軍器而不殊酷者・即如海中暗埋之水雷・不擇人不擇地而施・無畏艦遇之而毀・和平商船遇之而亦毀・彼爲一切物之敵・且其炸發有於戰爭終了後數月而始作者・蓋有飄流之水雷故也・此其殊酷凶慘爲如何乎・

大戰中・潛艇曾被作可憎之使用・固也・然飛機及毒氣獨不曾被作同一之可憎的使用乎・須知兇慘殊酷之罪・不在機械・而在用機械之人或容許如斯用機械之法律・魯西坦尼亞郵船之被擊沉・爲事至慘而其所以爲慘・乃在同是人類・竟悍然擊沉一他人所坐毫無防禦之船耳・假令將其擊沉者爲一水面之船或一飛機或水雷・豈能減輕凶殊之程度哉・

論人道主義・亦須合於邏輯・若既承認海上戰爭之可能・即須承認施用潛艇魚雷攻擊及毀滅艦魚雷攻擊之可能・換言之・即既承認海戰爲可能・即無容許若干毀壞工具壟斷海戰之理・

以上所述・爲法國人之論據・已在一九二一年海軍會議中述之・將再述之於一九三〇年之海軍會議・且有一極可信服之文書作爲佐証・是即一九二一年間之一美國文書・其內容如下・「維持一種大潛艇隊・其意味即爲許吾人於將來可以省費保護吾人之遠處所有・……美國需要一大潛艇力以保護其利益・」又謂「倘令潛艇於戰時遵守水面戰艦之同一規例・即不能反對其被用以攻商船・若謂一潛艇之司令之違反其政府訓令・有甚於其他戰船之司令・殆無此理・」

此特異之文書（因其意思明顯詞句斬截故曰特異）係於一九二一年十二月廿二日被送於休士國務卿・請其提出於華府減軍會議者・發起此書之人咸爲最高之美國權威者・其署名人中有美國勞工總聯合會會長剛柏斯氏・美國女權論領袖愛狄夫人・此皆不得謂之武力主義者・不寧惟是・署名者之中又有一人即今日人人見之必須折腰之赫白脫胡佛是也・

日本軍國主義 ＝基礎動搖＝
▲秋季演習　士兵離隊　▲青年學生　不願入營

東京訊・日本近衛師團於上旬起在千葉縣舉行秋季演習・召集之預後備兵達三千名以上・其中約千名於行軍之際假裝疲倦落伍於演習時竟擅行離隊・不參加演習・是夜往指定宿泊之地游玩・又九日在市原郡牛久町與千葉市間舉行大部隊行軍之際・亦有百名左右離隊云・

赤俄內閧
驅逐蒲哈林　警告賴柯夫

共黨執委會決定除名

據莫斯科訊・全俄聯邦共產黨中央委員會於十日起舉行大會八日・因右翼派領袖蒲哈林氏仍堅持其主張・既爲右翼派之理論的指導者・決將該氏除名・驅出共黨中央委員會政治部之外・又訊・蘇俄共產黨中央執行委員會此次開全體大會・除決議驅逐蒲哈林出黨外・又對賴柯夫氏公開警告・指其爲右傾派・今須立即停止其對黨的正式政策之攻擊・否則將蹈蒲氏之覆轍・驅逐出黨・按賴柯夫氏之被正式認爲右派此爲第一次・故一般人皆甚驚異・又在中央執委會大會進行・共產黨要人聲明・拋棄其「右傾思想」允許唯斯丹林之政策是從者・不乏其人・如政府勞動人民委員烏格拉諾夫氏亦在內云・

在法國之俄人反蘇大結合

領袖均爲前蘇聯要人　即以赤黨之方法還治赤黨

巴黎訊・在法國之反蘇維埃派俄人現已成立一大聯合・預備用武力推翻蘇聯政府・據該聯合所發表之宣言・該聯合「係遠徙在外之多數俄帝制主義者社會主義者及共和主義者所組合」其領袖人物爲前蘇聯秘密偵探隊之一員歷史家美爾古莫夫教授・及蘇聯人民商務委員弗特洛夫氏二人・其宣言中有「吾人將用鮑爾雪維克人在俄羅斯所用之方法・以推翻蘇聯」一語・

國際生絲會議
……議決案……

下次大會定於後年開會

第三次國際生絲會議由瑞士國發起・近在該國生絲貿易之中心市場組立先舉行・參加國有歐洲生絲關係各國如法意瑞德等・美國亦參加・議決事項如下・

一・關于生絲買賣國際上承認之商習慣統一之・于一九三〇年一月以後實施・
一・完成生絲之品質改良分類鑑別方法・
一・研究機織機械標準化奇能性・
一・使交易上及勞資爭議之國際的解決一般化・
一・調查各國之絲織物買賣條件・
一・人造纖維加以適當之新名稱・
一・謀生絲之生產統計及稅關統計作成之正確・
一・研究桑樹之栽培及普及發達之方法・
一・使關稅安定於現行率程度・使輸出入容易・

上述事項中第一商習慣之統一・參加各國代表俱表贊成決議・即將適用於歐洲各產絲關係國・又第四次會議定於一九三一年在曾魯士首府舉行云・

日本駐坎公使館成立

坎京現有美法日三國使館

溫哥華訊・坎拿大與日本訂立商約・互相派使駐紮・近已完成・日本駐坎公使館已在坎京哇太華行開設禮・是日坎總理特設宴歡迎日使德川氏・按坎拿大與他國互派駐使・美國最先・法國次之・今日本爲第三云・

據日訊・日本仙台高工學校之校舍及寄宿舍・有狀類學生者數名以反戰同盟之名義・散布反對軍事教練傳單三百份・仙台警署刻正嚴緝犯人・又小樽市色內街薩摩洋服店主之弟須地太三郎・於徵兵檢查合格・因不願入營・於某晚在該市妓院三河樓游蕩後暗服毒藥・圖謀自盡・生命危殆云・

墨國民革命黨員當選總統
……羅弼氏允繼前總統政策……

墨西哥城訊・墨國總統選舉已於大騷亂中結束・國民革命黨候選員羅弼氏已當選・所得票數比敵黨約多一百萬票・爲墨國總選舉中所從來未有者・投票進行中・各地方因爭鬨斃命之公民計十二名・當選總統羅弼爲前總統加爾斯及前總統吉爾之同黨（國民革命黨）黨員・出身閥閱・其父爲法官・信奉宗教・羅弼於接受本黨之候選總統指任之前・曾任駐巴西大使四年・羅氏之選舉運動綱領・大部分以繼續加爾斯及吉爾兩總統之政策爲根據・且曾切實聲稱・彼將實行其兩前任之主義・其政綱之大端・一爲禁酒・氏主張逐漸禁絕・曾云「酒爲人類之敵・故必須限制之・」一爲反對立即使行婦女選舉制・彼謂墨國女界程度尚有所不逮・一爲主張政教繼續分離・但信教會方面若不企圖干涉政治・則此問題業已解決・一爲主張將全國學校區重行分配・使教育便利得以均平・新總統將於明年二月間就總統職・任期五年・以補充前當選總統哇白雷岡氏（未就職被暗殺）六年任期賸餘之部分云・

赴太平洋會　東遊記者之報告（十二）

八日早圓桌會議・仍討論太平洋外交問題・聞其結果・不過陳述正反意見・仍不能發表一致之點・另分一圓桌會議・爲租界及治外法權之與討論・費信惇力言治外法權取消・無異取消租界・中方代表力辯治外法權與租界行政權爲兩事・費仍不以爲然・正午散會・圓桌會議・本日告終・由分組委員會・將各種討論問題之各方意見・予以整理發表・將以供太平洋關係國家之參考矣・明日爲閉會之日・太平洋討論會之各國分機關與夫中央理事會均將分別開會・研究以後進行辦法・至第四次開會地點・（民國二十年）提出請求者爲美國・中國・坎拿大・檀香山・已經理事會議決在中國開會・至中國何處・尚未確定・歐美人士似希望在北平也・理事會會長一人・舉定美國格林・副會長二人・舉定日本新渡戶・澳洲洛偉祿・皆新人・舊會長美人韋樂伯氏・副會長日人井上氏・均因入閣・取銷會格・副會長中國余日章氏・亦未連任・皆易新人矣・

朝鮮代表擬獨立參加會議一事・亦得一結果・即按照菲律賓夏威夷之例・可以作爲一個獨立代表團・但對於中央理事會無選權代表之權・按得在中央理事會推出理事者爲七獨立或自治國家・計爲中國・日本・英國・美國・澳洲・坎拿大・紐西蘭・各推舉一人也・故第四次太平洋討論會・朝鮮可以照派代表出席矣・

連日聞日方代表舉定委員・約會中方代表中委員聚會甚多・對於中日國際問題・尤其爲滿洲問題互相討論・冀得一諒解之基礎・頗爲會內外人所注意・日本報紙且訛傳頗有希望者・至九日（閉會之日）早最後會議・聞日方委員仍以籠統空言搪塞・對於具體問題・不願討論・已不能繼續進行・彼此慊然而散・所有兩方日來會外之洽談・卒至一無結果・事實上等於完全破裂・毫不能發見一共同諒解之點・蓋日方對於中日問題之討論・並無解決之誠意・祇以敷衍應付爲目的・記者已述於前・本早會議結果・誠如記者所預料也・日日言中日親善・而如何親善之法・則不願接受・異哉異哉日本之所謂中日親善也・然有一事・應附爲報告・即日本青年學者之腦筋・多少與此等頑固老輩思想不同・吾人與青年談論・倘能發現若干誠意之表示・且談及老輩・青年大都鄙夷之・認爲不配代表日本人之思想矣・此誠可注注之點・日本思想界之將來・必大有變化・且可斷定必有若干之新思想・將逐漸發現於事實也・九日正午開最後之午餐會・各國代表中略有演說・並將第四次決定在中國開會之事・報告大衆・掌聲大起・第三次太平洋討論會・遂于此歡聲中閉幕・

各國代表・明日（十日）即與西京告別・或受日方之招待・或赴他處爲暫時之休息・亦有逕行回國者・中國代表赴東京者甚少・本日所聞・除余日章君尚未確定外・如張伯苓徐淑希鮑明鈐陳立廷何廉陶孟和諸君及東三省廣東一部分均於明後日逕行回國・吳鼎昌君及其他數人・則赴奈良日光等處休息・赴各地略事遊覽・關於第三次太平洋討論會之通信・告一結果矣・（十一月九日夜）完

十月份「晨鐘」「現代青年」彙刊出版了

代售處　民智書局　共和書局　昌興新街受匡出版部

中國國民黨廣州特別市執行委員會組織部通告
第　號　為通告事

查下列各同志前經特種登記本部業將登記表呈繳中央審核現奉中央組織部令開業經複審完竣准予登記并頒發黨証到部自應轉發除分函外合行通告仰下列各同志於一星期內携同原函及繳條到部換領黨証爲要特此通告　附第二次中央頒發特種登記黨証之姓名一紙

第二次中央頒發特種登記黨証之姓名開列如左

李鏡池　陳慶貫　伍子英　梁寶桐
成憲孟　梁順　陸覺生　李佩香
李灣　梁海秋　鄧永譽　阮渭樞
梁德公　蘇俠生　梁鴻楷　侯序東
謝寶典　楊子襄　黃乃謀　黎驄
謝超幹　黃忠　熊王偉　騶　王人驥

健胃壯身

自來血

山雨欲來、必先興雲佈霧、疾病將至、定然胃閉神昏、是故天色晴霽、雲開霧散、人體康樂、胃健神充、吾人苟欲求一生康健幸福、而不爲病魔所侵襲者、自以講和脾胃爲不二法門、自來血、生精補血、久着奇效、一方補助胃汁、使消化力增强、新陳代謝、一方攝取食物中之滋養精華、運行全身各部、是以久服「自來血」之人、健胃壯身、潤容壯顏、而百病不侵矣、

自來血　大瓶二元　每打廿元　小瓶一元二角　每打十二元

廣州總代理　老威普威大藥房

總發行所　上海五洲大藥房

各大藥房均有出售

意外之事

遇意外之事發生・請用裝有永備牌電池之永備牌電筒以照之・永備牌電筒耐用與可靠之優點——其明亮無誤之光照——常能爲君所信任・故爲世界上最精美之電筒・各處高等電料店均有出售

謹防假冒充品

永備牌電筒電池

耐用經久

EVEREADY
TRADE MARK

美國紐約永備廠製造

4054

廣州市仙湖街　李濟衆奇藥

白顏丹（元）面上黑氣一搽三日脫
雀斑散（元）滿面雀斑一搽包脫
白斑散（元）白斑白食搽兩日消
麻面丹（元）面上痘痕久搽平滑
白顏精（元）面黑皮粗搽變白嫩
美顏丹（元）面黑晦氣服一月白
紅顏丹（元）面青黃白搽變紅潤
暗瘡丹（毛）暗瘡酒粒搽三日消
肥體丹（元）身体清瘦服一月肥
健體丹（元）一樽開胃兩樽健足
哮喘精（元）入口止喘一次斷根
消痔丸（元）痔痛下血一服全愈
枯痔散（毛）用搽外痔半月斷根
護痔丹（元）痔勞起粒一搽即愈
消毒散（元）橫痃杧果搽三夜消
生疳散（元）下陰生疳搽三日愈
遺精丸（元）凡有遺精一服必愈
紅雲丹（元）搽去紅雲頑癬癍風
消癧膏（元）瘰癧頑瘡貼之即消
疽瘡丹（毛）陰疽瘰癧服之必消
拔毒膏（毛）濕瘡爛肉貼毒妙方
跌打丹（毛）消腫生肌去瘀退瘀

各埠函購郵費加二郵票代價九十分作一元　總發行所廣州市永漢北路仙湖街李濟衆藥局

醫師譚大同

應用最新學理　治療奇難雜症
▲內外全科▲精醫花柳▲割症特長
保無痛苦▮保無危險▮限日痊愈
維新南路門牌一七七　自動電話一零五零零
大同醫院

狗仔嘜　八寶　萬金油
能愈急症　能愈萬病
廣州　鄭安之方便油藥行製

一人北風吹來慈慈然　慈其爆拆也　請用梅蘭霜

和平梅蘭霜

粵行廣州市長堤海珠前自動電話一〇六三二
粵製造廠廣州泰康路迴龍橋自動機一〇六三三
港製造廠兼發行處香港西環吉直街

壯腎先鋒

弟體素弱・桑佛山梁謙益堂惠贈精武丸・服後覺得腰腎安適・腎氣逐漸强健・作事異常舒暢・前時疲乏之感亦已消滅於無形・內子因患經期肚痛・屢醫不愈・服坤健丸之後・其病若失・且已有喜・此丸確可稱爲壯腎先鋒・愧無以報・特綴數語・登報鳴謝・　新會崖西三村李漸逵拜頌

徵聯部啓事　此次之對榜・特爲佈告・梁謙益堂總局廣東佛山豆豉巷・釘裝成部・印刷需時・現尚未起・一俟印妥・即行登報奉贈・

⊙代理處　陳村恒泰　新塘順合商店　容奇葉擎記　東圃南益　杏市華隆　龍山仁生堂　樂從陳協記　寶達廣源　大良華街寶璋　勒樓廣生　彩珍　隆行昌源　杏壇合成　勒流永安堂　厚昌

中國國民黨廣東省執行委員會印行十八，十一，十八。

東週刊啓事

工作報告及會議錄等則由本會秘書處轉爲月刊此啓

本會月刊出版了 「年」 如下

札蘭諾爾被俄軍佔領屠殺慘情

旅長韓光第衝鋒突圍竟以身殉
暴俄肆力屠殺放水淹斃數千人

哈爾濱二十一日(上月)通訊。札蘭諾爾失守惡耗。今日已經證實矣。查札蘭諾爾與滿站相距七十華里。凡關軍事者。均知西路之重要。不在于滿洲里。而在於札蘭諾爾。蓋滿洲里三面受敵。無險實守。梁忠甲之所以扼守該方數月。悉仗札蘭諾爾爲其後方憑依。迨十九日晨札蘭諾爾失守。滿洲里遂陷於孤立無援之境地。梁旅雖忠勇強悍。以腹背受敵。遂難以扼守。所以二十日早。亦奉命向內蒙草塲一帶退却。將取道內蒙。退回海拉爾。今日此地某機關得報。謂梁旅已行抵呼倫地。各機關人員同行。惟外蒙騎兵在新巴爾虎一帶。約近萬餘。梁旅必須經過該方。能否全師而回。亦正屬問題也。俄軍目下是否侵入滿站及盤據札蘭諾爾與否。以滿邊無報告前來。猶未使悉。惟以赫爾洪德等站附近。猶有俄軍出沒。搜殺華人。磋崗站以上。沿途斷脛喪元之屍體纍纍。悽慘不可以形容。至札蘭諾爾之失守。爲十九日早事。緣俄軍十七十八兩日之來攻。在疲敵我軍。並牽掣無暇後顧。另以俄蒙騎兵步兵五千餘。迂道迴途。自「哈四巴四克」繞入。經呼倫地磋崗站。襲我後路。磋崗站之客車被毀。以及電綫毀。路軌斷。均此一枝俄蒙兵所爲。前方以值激戰。對於後方爲人抄襲。猶屬不知。迨十八日午後。邊防第二軍董英斌旅。孫樹華團。及十九日晨。朱維新團。自海拉爾先後馳往援應。至磋崗附近。先後遇俄機投彈。被炸截回。札蘭諾爾盼援兩日。不得救兵。士兵疲憊。無時休息。前方備屬勉力支持。後路焉有力照顧。於是遂爲俄軍所乘。十八日晚。敵方覘得我隱。於晚九時開始猛攻。坦克車二十輛。同時出動。集中炮火力於煤窰方面。其坦克車內。各藏有機關槍迫擊砲。并以探照燈向我戰壕射光。指示砲擊方向。十二時許。煤窰陣地爲砲火所燬。已溝平壘塌。此時俄蒙混合兵自後方襲入。佔我煤窰陣地包圍。守該方爲張善培團。與俄軍肉搏。俄軍內外夾攻。并以手提機槍掃射。張團不能立於壕內。被衝出壕。隊伍星散。全團三千餘名。遂悉覆沒於俄軍殘暴砲火之下。此時韓光第旅長。正在該方指揮。聞訊。急率精銳數百往援。至則亦遭包圍。俄軍以馬隊任來衝蕩。將我陣線切斷數段。六時許。飛機來投炸彈。韓率部左衝右突不得出圍。最後力竭傷重而死。所隨去之一部軍隊。生還出圍者。不過數人。韓氏死後。正面戰況吃緊。林團長負傷甚重。士兵死亡過半。無力再戰。乃向扎蘭諾爾東方退却。二十日早間。回抵海拉爾。士兵生還者僅千餘人。該旅原爲東北騎兵第十七師。爲萬福麟所部。士悉精壯。韓光第先充該師旅長。以勇敢善戰聞。今年東北改編軍制。韓升爲旅長。所部林張二團爲步兵。焦團爲騎兵。除焦團駐室韋外。林張兩團均守扎蘭諾爾。茲竟慘遭覆沒。聞者無不深惜。今日據扎蘭諾爾脫險歸來者言。俄軍於激戰後。扭開煤礦水管。向煤洞內放水。洞內藏匿工人數千。其不逃出者。即爲淹斃。逃出者。則死于機關槍下。數千人生出者約百人。又扎站市民七八百人。亦爲俄軍包圍。以大刀斬殺。致屍橫滿市。不忍卒睹。斯誠獸性民族。誠世界人類之大敵也。

萬國動力會議德國代表馬却斯抵京觀感談

以上海黃埔灘比萊因河

南京訊。本年在日本東京開會之萬國動力會議代表德國工程學會會長馬却斯。河崙特。勒羅卜斯特等三人。於閉會後。由日本來華。上月二十七日上午七時二十分抵京。當時赴站歡迎者。有外交部交通工商農礦教育等部及中央黨部中央研究院中央大學建設委員會市政府等機關。并由各部推舉工商部及建設委員會代表會同上列各代表歡迎後。至外交賓館早餐。餐畢。即偕往中山陵墓及明陵瞻謁。返至中央黨部。在國際聯歡社午餐。公推工商部礦水長湘玥代表致歡迎辭。大意謂吾人欲建設新的中國。祇以受經濟壓迫。兼因工商業十分幼稚。所以不能發展。德國向爲世界有名的工業國。直接影響於全世界者有兩點。足以證明。一。勃來門航船。二。徐伯林飛船等。周遊世界之成功。殊令吾人崇仰。希望以後予以贊助云。繼由馬氏致答辭。畧謂。久慕首都組織。此次來京。雖只三人。實際以德國工程學會會長資格受此歡迎。個人最有感觸者。亦覺本國在百年前及現在。均受經濟壓迫。過滬時黃浦江中。滿泊英國兵輪。幾如萊因河上一樣。但相信這種現象。不是永久的。今日過此。見各機關工作人員之努力。與夫社會一般狀況。已有一部份瞭解。以後在可能範圍內。决當促現中德合作。明年六月十六日萬國動力會議在德國柏林開會。希望中國早日派遣代表參加云。下午三時至中央大學。四時參觀工商部國貨陳列館。對於該館內部組織極稱完備。七時至安樂酒店晚餐。由鐵道部遴派專員隨同夜車赴滬。將由西伯利亞返國云。

日本駐華公使佐分利自殺

滬訊。日本駐華公使佐分利。奉命來華。由滬北上後。即由朝鮮返國。請示修訂中日新約方針。抵日尙未多日。忽厭世於二十九天明時。在箱根富士屋飯店開槍自殺身死。駐滬日本總領事署。即日下午已接到電報。極爲驚駭。惟死因尙未明白。故未正式公佈。據領署職員相告。佐分利公使。素抱厭世主義。自其夫人辭世後。鬱鬱寡歡。曾皈依佛教。故此次自殺。或係自身世關係。惟日政府現正積極籌劃修訂中日新約事宜。故佐分利公使之突然死亡。與中日修約前途毫無影響。日政府不久即將任命新公使來華辦理此事。惟旅華日僑官紳。與佐分利公使感情素佳。一旦聞此噩耗。均極哀悼。日內即將舉行追悼會。以誌悲哀。

又訊。佐分利歸日後。曾與外務省協議中國時局及條約交涉事件。俟(二十八)深夜突由東京赴箱根。住富士屋旅館。翌(二十九)晨六時。用自衛手槍自殺。下女越窗入室。始發見屍體。當急電知外務省。日本朝野聞訊。無不驚悼。自殺原因。一說因對華主張。與外務省不協調。但外務省否認之。一說因喪妻後。在華長途旅行勞頓。感生活寂寞。神經衰弱而出此。但亦屬揣測。自殺原因迄不明瞭。即其兄妹。亦均不詳。駐華公使繼任者。有駐瀋陽林總領事。瑞士矢田公使。伊斯巴尼亞太滋公使。駐土耳其小幡大使。荷蘭廣田公使。有田亞細亞局長。捷克木村公使等。以小幡呼聲爲最高。幣原外相於(二十九)上午訪濱口首相。

佐分利貞男明治十二年一月。生於東京。三十八年。卒業東大法科。同年合格外交官及領事官試驗。爲外交官補。(高等官七等)駐在中國。三十九年一月。調往俄國。同年六月。調往法國。四十一年。調往條約改正系辦事。四十四年十月。升爲高等官五等。派爲駐法大使館三等書記官。大正元年。升爲駐法大使館二等書記官。同年。升爲高等官四等。五年八月。在巴黎舉行聯合國專門委員會。以委員之資格列席。十二月。升爲駐法大使館一等書記官。六年十一月。被命爲聯合國巴黎會議參列委員隨行。七年五月。被命爲東宮侍讀。(奏任待遇)同時爲外務省書記官。並升爲高等官三等。兼外務省人事課課長。(即中國典職科長)十二月。派往歐洲。八年二月。被命爲大戰媾和會議全權委員隨員。七月任命爲外務省參事官。十月。被派爲駐美國大使館三等書記官。九年六月。派爲國際通信諮議。預備會議委員隨員。十年。以高等官二等之資格。升爲駐美大使館二等書記官。十月。派爲華盛頓會議全權委員隨員。十三年。任命爲代理外務省通商局局長。六月。命爲臨時條約改正委員會委員。九月。爲通商局局長。十四年九月。升爲高等官一等。十月。派爲中國關稅特別會議日本代表隨員。十二月。爲關於中國之治外法權之委員隨員。十五年八月。任命爲外務省條約局局長。昭和二年四月。任命爲在日內瓦舉行之海軍軍備限制會議參列全權委員隨員。八月。被派爲駐英國大使館參事館。今年九月。派爲駐華公使。十月七日。向國府呈遞國書。十一月二十九日。卒於日本箱根旅邸。

相後。即返外務省。開臨時緊急會議。佐遺骸。派籐井人事課長。及其兄妹。赴箱根擕歸東京。

民法債篇

立法院二讀會通過 (續)

第四節 多數債務人及債權人

第二百七十一條。數人負同一債務或有同一債權。而其給付可分者。除法律另有規定或契約另有訂定外。應各平均分担或分受之。其給付本不可分。而變爲可分者。亦同。第二百七十一條。數人負同一債務。明示對於債權人各負全部給付之責任者。爲連帶債務。無前項之明示時。連帶債務之成立。以法律有規定者爲限。第二百七十三條。連帶債務之債權人。得對於債務人中之一人或數人或其全體。同時或先後。請求全部或一部之給付。連帶債務未全部履行前。全體債務人仍負連帶責任。第二百七十四條。因連帶債務人中之一人爲清償。代物清償提存抵銷或混同而債務消滅者。他債務人亦同免其責任。第二百七十五條。連帶債務人中之一人。受確定判決。其判決非基於該債務人之個人關係者。爲他債務人之利益。亦生效力。第二百七十六條。債權人向連帶債務人中之一人免除債務。而無消滅全部債務之意思表示者。除該債務人應分担之部分外。他債務人仍不免其責任。前項規定于連帶債務人中之一人消滅時效已完成者準用之。第二百七十七條。連帶債務人中之一人。對于債權人有債權者。他債務人以該債務人應分担之部分爲限。得主張抵銷。第二百七十八條。債權人對於連帶債務人中之一人有遲延時。爲他債務人之利益亦生效力。第二百七十九條。就連帶債務人中之一人所生之事項。除前五條規定。或契約另有訂定者外。其利益或不利益。對他債務人不生效力。第二百八十條。連帶債務人相互間除法律另有規定或契約另有訂定外。應平均分担義務。但因債務人中之一人應單獨負責之事由所致之損害。及支付之費用。由該債務人負担。第二百八十一條。連帶債務人中之一人。因清償或其他行爲。致他債務人同免責任者。得向他債務人請求償還其各自分担之部分。並自免責時起之利息。前項情形求償權人於求償範圍內。承受債權人之權利。但不得有害于債權人之利益。第二百八十二條。連帶債務人中之一人。不能償還其分担額者。其不能償還之部分。由債權人與他債務人按照比例分担之。但其不能償還。係由求償權人之過失所致者。不得對於他債務人請求其分担。前項情形。他債務人中之一人應分担之部分已免責者。仍應依前項比例分担之規定。負其責任。第二百八十三條。數人依法律或法律行爲有同一債權。而各得向債務人爲全部給付之請求者。爲連帶債權。第二百八十四條。連帶債權之債務人。得向債權人中之一人爲全部之給付。第二百八十五條。連帶債權人中之一人爲給付之請求者。爲他債權人之利益。亦生效力。第二百八十六條。因連帶債權人中之一人已受領清償。代物清償。或經提存。抵銷。混同。而債權消滅者。他債權人之權利亦同消滅。第二百八十七條。連帶債權人中之一人。受有利益之確定判決者。爲他債權人之利益。亦生效力。連帶債權人中之一人。受不利益之確定判決者。如其判決非基於債權人之個人關係時。(未完)

廣州記聯會會員公鑒

爲通告事現經本會第七次會議議決爲整頓會務使會員工作換發證章並須發會證起見特舉行會員總登記復經第九次會議議決由十二月八日起限兩星期內辦理完竣其登記地點定在本會如會員因事離市者須先來函索取登記表塡備托人携帶證章相片登記費來會登記等報任案查此次會員總登記除根據會章規定之會員資格辦理外并特訂定總登記條例頒發各會員查照以昭遵守爲此通告務希依時來會登記幸勿延悞是爲至要

廣州新聞記者聯合會秘書處
十八，十二，一。

兒科專家楊子韜博士

日前小女忽患抽筋急症幾瀕於危即延楊醫師診治數日全愈查楊醫師在外全科畢業復專研兒科多年學識宏富診斷精微救活兒童不可勝數誠當今兒科新醫中之聖手也謹誌數言以當鳴謝并爲介紹於此

楊醫師寓東山啓明一馬路三號二樓
診症時間上午十時至下午三時在泰康路光華醫院

鄧殿邦謹啓

BAYER

如有疼痛

無論關節痛頭痛喉痛牙痛或一切筋骨痛等以及感冒傷風惡寒發熱之類切須速服世界馳名之拜耳阿司匹靈片可使多年沉疴一旦若失但惟有真正原瓶十字拜耳商標之阿司匹靈始包有靈速之效也

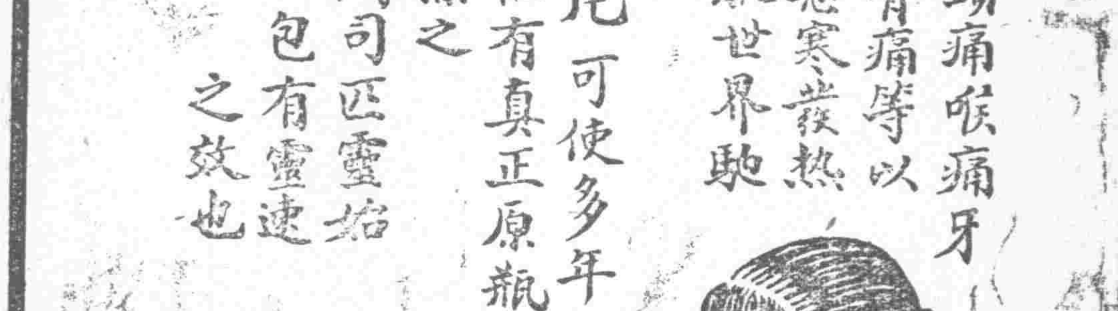

謙信洋行總經理 各大藥房均有代售

證書

上海中華書局經理陸費逵先生云福美明達治喉痛最靈友人黎君及內子之喉患均以此藥服愈云

百靈商標

福美明達 保喉藥片

治喉痛最神效

咽喉爲臟腑之門戶應加意保護以防病菌侵入發生喉痧喉炎等症爲衛生計咽喉微覺痛時即宜服福美明達一片含之口中徐徐溶化使喉滋潤痛必立止此片氣味清香毫無藥味功能殺菌消毒常備此片者不時含服可防喉症而免傳染

柏林華發大藥行精製
中國美最時洋行經理
各大藥房均有出售

FORMAMINT
For Sore Throat

②

□提防假冒

各埠代理瑞芬氏藥露者注意

啓者鄙人自運瑞芬氏藥露來省經已日久專治腎虧滑精夜間夢遺早洩甚至不能生育等症一經服用無不應效自出世以來歷年銷行全球稱爲獨一無二之[illegible]

▲經出花紅二百元如有人能將[illegible]

▲瑞芬氏總理人謹啓

佛山代售

潘涌大街麗華藥房
快子正街中法藥房
美齡藥廠出品

强種强身

認明心牌

御藥

每瓶二元

各大藥房均有代理

美齡藥廠出品

上九甫第一廣告社寫

黨務消息

市執委會四十五次會議

▲審查工會整委會組織條例通過
▲追認會銜通電慰勉東北諸將士
▲通告報館及通訊社出席紀念週
▲議決撥市婦女協會經費六十元

廣州市執行委員會昨五日上午九時開第四十五次常會、出席者林翼中、劉奮翹、蒲良柱、陸幼剛、譚惠泉、列席者陳偉器、孫甄陶、主席譚惠泉、甲、報告事項(略)乙、討論事項、1.民訓會呈爲據茶居總工會、呈述工會徵收月費之敎據、得免貼印花之理由、是否有當、請轉呈中央核示案、決議、函財政特派員公署查復再議、2.民訓會呈報、爲據具整頓城西方便醫院意見、請核示案、決議、函市政府辦理、3.第一區黨部呈爲籌建黨址、請撥助建築費五百元案、決議、着將建築預算及募捐款項呈報再議、4.秘書處提出建設廳函爲籌辦廣東全省實業展覽會、請派籌備委員一人、應如何選派、請公決案、決議、推譚委員惠泉担任、5.市社會局函爲定期召集各界籌商組織職業介紹委員會請派員出席案、決議、推劉委員奮翹、孫委員甄陶出席、丙、臨時提議、1.陸幼剛譚惠泉兩委員提出籌查廣州市各屬留學會組織大綱意見、是否有當、請公決案、決議、通過、2.譚惠泉蒲良柱劉奮翹三委員提出、審查工會整理委員組織條例意見、是否有當、請公決案、議決、通過、3.常務委員提出、省黨部函請本會會銜通電慰勉東北禦俄將士、經追認、4.宣傳部提出、擬通告本市各報館及通訊社派人參加本黨部之總理紀念週、俾明時局眞象、是否有當、請公決案、決議、通過、5.民訓會提出、市婦女協會籌備會、請撥各區會成立經費共一百二十元、可否照撥、請公決案、決議、准撥六十元、(廣東)

省婦整會常會紀

番禺婦整會准備案
派員分赴各縣指導
請訓練部延期一月

廣東全省婦女協會整理委員會昨四日開第十四次會議、出席者鄧不奴、周少英、史憐濟、鍾婉如、主席鄧不奴、紀錄張灝偉、恭讀總理遺囑、(一)報告事項(略)(二)討論事項、一、關於坤儀女校請求援助案、議決、由本會去函江門市廳聲明有壓迫婦女行爲、請照撥支補助費、二、關於番禺婦協會呈報成立案、議決、准予備案、三、關於建設廳籌備實業展覽會、應派何人出席案、議決、周委員代表出席、四、關於肇和兵艦舉義紀念日應派何人出席案、議決、鍾委員担任主席團、每科派幹事一人參加、五、周委員提議、現各縣婦女協會委員多有不明進行手續、應由指導科派出幹事四人分東西南北四路前往各縣指導、以便從速成立、幷本會整理時限將屆期滿、呈請省訓練部展限一月、俾得催促各縣從速成立案、議決、由指導科派出、(廣東)

市宣傳部函徵各省市宣傳部出版物

▲以資促進黨務宣傳

市宣傳部爲求內部組織統系嚴密、及措施步驟齊整、以期遵照中央意旨、促進黨部宣傳發展起見、特廣徵各省及特別市宣傳部、將出版各種刊物、及規章圖表等贈送二份、以資參攷、其通函云、逕啓者查宣傳工作縱的方面、固應上下貫連、以期系統之緊密、而橫的方面、亦宜互相聯絡、以求步驟之整齊、庶使工作進行、莫不悉遵中央之意旨、播諸四方、可以造成强大之羣力、爲此茲擬廣徵各省特別市黨部宣傳部所出版之各種刊物及規章圖表等、以備參攷、藉爲他山之助、除分函外、相應函達查照、希煩將貴部出版之各種刊物、及規章圖表等、惠寄一份、以資觀摩、事關促進本黨宣傳工作之發展、諒邀贊同、如何之處、並希見復爲荷、此致、各省特別市黨部宣傳部、(廣州)

黨員補習學校舉行員生聯歡會

日期：本月八日上午十一時
地點：假座市立師範學校

廣州特別市黨員補習學校、自本年八月中旬開課後、辦理頗有成績、現各該校爲聯絡員生感情起見、特定於本月八日上午十一時、假座市立師範學校、舉行員生聯歡會、屆時除聘請市內音樂大家、跳舞明星、到會助興外、同時幷舉行各校演講比賽、由市訓練部聘請評判員釐定等第、酌給獎品、藉資鼓勵云、(華南)

省黨部轉令 各縣市黨部注重實際工作(續)

執行地方自治爲奠定新中國之基礎
總理忠實之信徒應以全副能力貢獻

三日地方自治之督促也、縣自治之完成及進行程序、二次全會既經詳爲規定、則縣政府之實施、自須遵照決議進行、各地黨部對於此種工作、事先予以宣傳、推行之助力、前已言之、而對於各事之設施、則亦處於指導督促之地位、惟應申明者、所謂宣傳訓政之意義、與夫領導民衆推行建設、非使民衆向政府作請願之遊行、爲近於空洞之盲動、乃對於政府之督促指導、輔其不及、促其依序推進也、其次識字、造林築路、保甲、合作、衛生、及提倡國貨等各項運動、直接間接均關切於地方自治、亦必極力倡導、不容忽視、反之、民智不儲、則社會生存樂利之事業、亦莫由發展矣、蓋識字運動爲鄉村補習敎育之初步、其收效雖遲、而關係極重、識字爲獲得知識之鎖鑰、知識又爲人類化之要素、吾人感覺、較之一般人民爲稍敏捷、推源厥故、莫非由於敎育之所賜、故軍閥之壓迫人民也、吾人知起而反抗、帝國主義之侵略中國也、吾人思有以禦侮、我國敎育落後、不識字者幾佔全人口百分之八十以上、此種人缺乏其事業上應具之知識、辦事能力、與生產效率、俱甚低微、又以不識字故共同之思想、無由輸進、政治之興趣、無與養成、團結能力與夫國家觀念、俱極薄弱、建國於此等不健全份子之上、政治何由而不紊亂、民生何由而不凋敝、國家何由而不衰弱、民族地位更何由而不低下乎、茲訓政開始、建設進行、胥有賴於國民之自覺與努力、顧國民何由而自覺與如何可使其深感建設之需要、及獲得建設之智能、其根本要圖、即在使人人皆能識字、故中央所定之下層工作綱領、列識字運動爲首要焉、次言造林之要義、近世科學進步、工業發達、嘗需用多量之木材爲原料、國人以不注意林業、致木材一項之損失、每年竟達一千數百萬元之鉅、其影響於國家富源與國民經濟、自不言可喻、以我國荒地之廣、童山之多、不僅需要植樹、而地帶氣候之佳、實又遠勝他國、其天然環境、固甚適合於造林之條件、此種事業、依賴于自然力之作用甚多、不需多量之資本與勞力、舉辦既易、收效亦宏、現成林以後、復可防止天災、改良土壤、調劑氣候、裨益衛生、不惟增國家之財源、且可助農業之發展、築路運動、爲發展交通之急務、亦爲促進產業發達之先決要件、以言與農業之關係、則便利耕種收穫便利、減少生產耗費之時間、又可便于農產品之運輸銷售、以言與工業之關係、則原料之輸送、貨物之運銷、工人之聚散等交通問題、在均須良好之道路、次言商業、則交通便利者、必可使生產與消費兩地之市價平均、需要與供給調合、資本流通迅速、且可使生產者與消費者便於合作、免除投機商人之壟斷、影響市面金融、保甲運動之目的、在恢復社會秩序、保持地方安寧、掃除建設障碍、其重要任務、在使同一地方之居民、對於地方治安、同負相當之責任、不惟使土匪共黨、無活動之餘步、且使一地方之廢惡之勢力、亦永無存在之隙地、地方安寧、則自治之推行、當亦突飛猛進、事半功倍矣、合作運動、係以合作社之組織、救濟現在經濟之缺陷、其目的在連鎖生產者與消費者間之關係、恢復「爲消費而生產」之目的、免除商業競爭、平允經濟利潤、換言之、卽使工人不受產者操縱、小生產者不受商人階級之壟斷、如此以和平爲允之方法、謀社會經濟之改造、使衆人以平等之組織、共謀幸福、衛生運動關係於民族與民生者至巨、一國人民、不講求衛生、則無健全之精神、而死亡率亦必高於他國、久之雖不爲列强之所滅、亦必歸於天然之消亡、故欲圖民族之生存與人口之增加、除提倡衛生外、實無由致之、提倡國貨、爲抵制帝國主義經濟侵略之必要方法、亦爲扶危救亡之唯一出路、此固盡人皆知、帝國主義藉不平等條約爲保障、佔據市場、斷原料、搾取敲剝我中華民族之脂膏、致使我金流出、原料枯竭、產業落後、民生凋敝、甚且由經濟頹敗、致社會杌陧不寧、政治紛擾迭起、彼既以經濟侵略減我民族之目的、則我人亦應以抵制其經濟侵略爲中心、以過去之經驗、借極的經濟絕交、雖予敵人一時之重大打擊、但其結果、反予第三國際以發展之機會、實得不償失、今後宜積極提倡國貨、使國民養成使用國貨之習慣、藉使工業發達、國富充裕、且可使外貨無形中失去其銷納商品之市場、然後停止供給各國之原料、則帝國主義者必因商品過剩之市場、發生恐慌、或竟陷於缺乏原料之絕境、影響所及、彼將以金融停滯、市面因而不靖、或以工廠停閉、工人失業、社會致起紛擾、其結果必使帝國主義自趨於崩潰也、以上諸端、與地方自治關係至重、中央有宣傳綱要、可資依據、務期切實進行、以樹地方自治之基礎、至若民間之筮卜星相、神權迷信、械鬥賭博、吸用鴉片、早婚或不自由之婚姻、與夫溺嬰、蓄婢、納妾、賣淫、纏足、穿耳、束胸、等不合衛生之陋習、與反科學之迷信、均應漸次設法、開導破除、革命原爲極困苦艱難之事業、在統一共信之下、仍有待於一點一滴之成功、而躋國家民族於自由平等之域、徒託空言、無補實際、所望各級黨部於一事之來、能以冷靜之頭腦、銳敏之視察、條分縷晰、循序漸進、庶不爲一時情感所動、致陷于謬誤而不自知也、爲此通知、仰體斯旨、勿忽爲要、等因奉此、除分函外、特此通告、仰該部卽便知照、幷轉飭所屬一體知照爲要、(完)(廣東)

市黨部財委會第九次會議

請中央飭市府分祖民衆大會費

昨四日(星期三)下午三時、市黨部財委會在市執委會會議廳開第九次會議、出席者譚惠泉、蒲良柱、范其務、孫甄陶代陳策、李其章代、金曾澄、金啓亨代、林翼中、霍廣河代、列席者陳偉器、主席譚惠泉、紀錄張炳文、恭讀總理遺囑、(全體肅立)(甲)報告事項、(一)宣讀前次會議錄、(二)執委會秘書處秘書報告執行前次議案情形、(三)中央會計處函知敬到代繳本市各機關十八年四七兩月份所得捐、(乙)討論事項(一)執委會常務委員交議執委會八月份經常費清冊、請審核案、決議交秘書處審查、(二)執委會秘書處提出、執委會八九兩個月來臨時費均超過預算、請設法撙節案、決議、建議執委會嗣後關於舉行各種大會之特別費用應呈請中央令飭市政府分祖、(民聲)

新……(第) 材料豐富……印刷精美……插圖美麗……全書十餘萬言……作者均爲工業專家

本刊出版以來、備受社會之歡迎、尤以第三期富於工業問題、爲現今建設過程中最嚴重之問題、本刊爲引起國人對此問題研究、注意起見、特出版工業專號、特請有名專家撰稿、爲全書篇幅計、無論材料、印刷、插圖等、均較前更爲美觀、現全書經已付梓、不日出版

女工及童工問題 未來戰爭與化學 未來的戰爭與毒瓦斯 燃料與中國

在淑度 陳定購 林觀鋭 資本金五萬元至十萬元之玻璃工場設計 秩父士敏土廠實習紀要 士敏土規格之國際統一 氧化錫… 黃金槐 黃金槐

如訃未週

敬計者 先考祥生府君痛於民國十八年八月十九日午時壽終上海正德醫院距生於清光緒三年六月廿一日辰時享年五十有三歲國謙等恭扶靈輀回里權寄家祠諏吉安葬茲謹擇於國曆十二月二十一日發引二十二日領帖哀此訃聞

孤哀子朱國謙 國璋 國斌 國勳 國華 國駿 泣叩
期服弟 家驊 敬叩
期服弟婦 程亦容 敬叩
期服任女 國英 敬叩

鼎購謹辭 如承 惠賜聯文請交廣州文明路國立中山大學庶務部代收

中央廣播無線電臺通告第六號

爲通告事本台爲適合各處需要起見業將播音節目時間表重行修訂除已播音通知幷分函各地收音員一體遵照收音外茲將新表附載于後自本月十八日起實行凡各地裝有收音機者均可查照表列時間收聽幷希將收音情形隨時函告以資研究特此通告 附播音節目表

中國國民黨中央執行委員會廣播無線電台播音時間表

	日期	時間	節目	備註
普通節目	星期日除外 上午	九時至十時	宣傳報告	星一停
	上午	十時一刻至十一時	國府施政報告	星一停 秩序單另印
	下午	零時一刻至一時	音樂唱片	
	下午	二時一刻至三時三刻	國際要聞	星一星四用外國語報告國內要聞 星六停
	下午	三時念分至三時半	通令通告	
	下午	三時半至四時	重要新聞	
	下午	六時一刻至七時十分	音樂唱片	星四星六停
	下午	七時十分至七時一刻	氣象報告	
	下午	七時半至九時	重要新聞	星六八時起
	星期日 下午	零時三刻至二時一刻	音樂唱片	
	星期日 下午	六時三刻至七時一刻	氣象報告及音樂	
	星期日 下午	七時一刻至八時	重要新聞	
特種節目	星期一 上午	九時起	中央紀念週	
	星期一 下午	四時一刻至五時	建設委員會報告	每兩星期一次
	星期三 下午	四時一刻至五時	名人演講	
	星期四 下午	六時至七時一刻	京市政府音樂附報氣象	
	星期五 下午	四時一刻至五時	科學演講	或特種演講
	星期六 下午	二時一刻至三刻	京市政府報告	
	星期六 下午	六時至七時半	特別音樂附報氣象	

附註 (一)本台波長暫定四百二十公尺呼號爲XGZ (二)每日下午一時七時報告首都標準時間

天一一四

天佐堂好靚參茸

築路時期暫遷欄樂街口第四號

大都日曆發行光顧隨送

雙妹老牌化粧香品

請用雙妹嚜茉莉霜

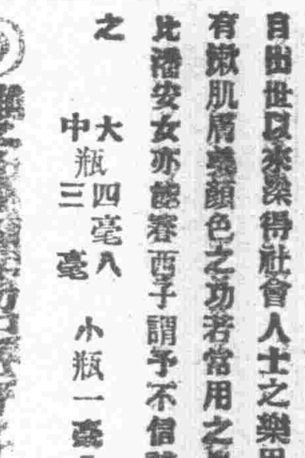

茉莉霜一物實爲本行之特出醫容妙品自出世以來深得社會人士之樂用因其有嫩肌膚養顏色之功若常用之男女可比潘安女亦能賽西子請予不信請試用之

大瓶四毫八 中瓶三毫 小瓶一毫八

◎雙妹嚜超等牙膏

從來牙痛之萌由漸而生牙枯之患積而至本行精製出之牙粉牙水皆功用無四素爲人所信用更有牙膏一種乃合牙粉牙水及殺牙蟲之藥而成擅去牙積辟除牙患若常用之人脊固根潔固之功無枯脫衰落之虞且入口清香可去口氣請予不信請爲試之

大四毫二 中一毫八 小六仙

◎雙妹嚜固髮香膠

此種香膠堪稱特色男女合用簡便非常論其氣味郁香而有餘講到性質則黏而不膩倘遇烏絲紊亂或雲髻蓬鬆以此香膠略爲梳櫳居然髮光可鑑且覺香氣如呵蘭於短髮剪裝任其枯澀粗堅一經此膠立見縮分穠斷裝樣煥然誠理髮中之妙品也

大瓶四毫八 小瓶三毫

◎雙妹嚜花露香水

用法宜以面巾蘸少許加清水數滴揩抹月常以數滴入盆水中盥面便能矜醜爲美及消除暗瘡之患且香味純厚男女合用修容之美顏仙品也

每瓶價銀三毫六

雙妹老牌貨品照原價減收加貳批發壹律八折

總發行廣州西堤二馬路 廣生行有限公司啓 (自動電話)

特別紀載

蘇俄不肯放棄中東路原因的分析（二）

（3）森森——北滿森林，共計有三大區域：一個是興安嶺區，一個是松花江區，一個是沿中東路的平原區。興安嶺山脈上，松林千里，多是斧斤未加的處女地，據日人的調查，該區約佔全滿森林之五分之四，利益之厚，可以想見了！松花江的大木筏，長達三十丈，廣約三丈，從吉林順流而下，到哈爾濱分銷各地。中東區的木業，很是發達，雖然沿路一帶，已經砍伐得很多，但是還存有四萬五千萬立方尺之多。蘇俄在遠東的輪船火車，多以薪代煤，就是因為木材多而價廉的緣故。假使中東路歸還中國，那麽沿線的森林，蘇俄也只好拱手讓人了。

（4）畜牧——沿中東路的畜牧，以馬，牛，羊，豕，為頂重要，估計約有馬三百萬頭，牛五百萬頭，羊一千萬頭，豕三百萬頭。察哈爾在中東路的西南，總理曾謂其為中國將來之阿真庭；阿真庭者，南美洲A.B.C.三大共和國之一，以肉類出產之多，著名世界。察哈爾的地形和氣候，都與阿真庭相似，將來很有發展的希望。中東路因為近水樓台的原因，在　總理所計劃的東北鐵路系統，和西北鐵路系統未實現以前，必定是察哈爾肉類的唯一出口地無疑。

中東路對於蘇俄的經濟關係，既然像上列的這樣密切，加以近年來蘇俄經濟的進步，更有不得不向外發展的趨勢，例如農業機器的價值，一九一三年，不過是一一，六，〇〇〇，〇〇〇盧布，而一九二六年，竟增至一二〇，〇〇〇，〇〇〇盧布，（均按戰前價格計算）一九二七年的工業投資，比一九二五年增加三倍；一九二七年的商業，進口方面，比一九二〇年增加十一倍；出口方面，比一九二〇年增加三百餘倍。蘇俄為推銷其商品和吸收原料起見，所以對於中東路問題，始終不肯放鬆一步。

（乙）政治的原因

（1.）蘇俄的尋求不凍海口——講到政治的原因，我們不能不知道從帝俄到蘇俄的傳統的、一貫的，外交政策是什麽？原來俄國因僻處在寒冷大陸的內地，沒有直接和別國交通的不凍海口，因此Warm Window Policy，便是俄國政治家的唯一目標，我們現在應用最簡單的語句，說明俄國對于這個政策努力的結果是怎樣？然後我們才能夠明白現在蘇俄對于中東路的態度。

（一）向西——波羅的發展，在這一方面，俄國雖然在大彼得努力之下，于一七二一年因Nyotad和約，從瑞典手中奪到Lwonia和Esthsnia等地，但是這裏每年還有幾個月的冰期，並非最好的海口；並且自從俄國革命以後，波羅的海上的土地，又先後宣告獨立，所以俄國向這一面的發展，可算是已經絕望。

（二）向西南——從黑海到地中海的發展——一七七四年，帝俄的女皇Catherine曾經得到Crimea和Azof濱海之地，可是就此已經引起英法二帝國主義者的猜忌，所以到了克利米戰爭（一八五四—五六）以後，這裏的出路又為英法所截斷，現在土耳其既已中興，蘇俄更是沒發展的可能。（未完）

民國畫報啓事

本報十一月份稿費已核算清楚惠稿諸君請於每日下午携帶印章到第七甫民國日報社領取可也

△船期廣告▽

美國 大來輪船公司（即原日鐵行） 美國郵船公司（東方郵船公司）

本公司有堅固快捷輪船多艘來往中美各埠茲為利便遊客起見自大加改良後凡有　貴客搭本公司各總統號等船位如欲沿途上埠遊玩隨便上岸其船票限時轉搭本公司各總統亦可通用貴客光顧幸祈留意焉

△往上海神戶橫濱檀香山舊金山羅省大埠轉駁美國內地及中美南美西灣拿巴拿媽大呂宋等埠各船船期列下

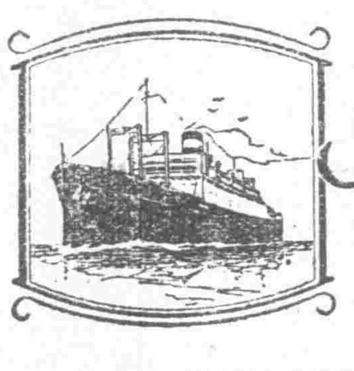

Sail On the PRESIDENT LINERS

林肯總統 十一月十七星期二開行
嗣後每隔兩星期逢星期二日開行

△往上海神戶橫濱域多利舍路威水埠轉駁美國及加拿大內地等埠各船船期列下

加蘭總統 十一月初十星期二開行
嗣後每隔兩星期逢星期二日開行

△往歐洲及美國各埠經小呂宋星架波庇能波士頓紐約亞灣拿等埠各船船期列下

溫寶隆總統 十一月十五星期日開行

本公司在沙基路四號二樓
大來輪船公司謹啓
關等船票可由本寫字樓購

（隨）（手）（功）（德）

要做功德事。不論大小。不論何處。隨手可做。如旅行者。若于行篋中。附帶壹些虎標藥。既可衛生。又可救人。就是隨手的功德事呀。

八卦丹主治
提神止渴 腹痛氣痛 民慘增狀 水土不服 除穢避毒 唱歌演說 舟車播蕩 開牙健胃 香口生津 常含此丹 醒酒戒煙 匡扶正氣

頭痛粉主治
風邪頭痛 鬱火頭痛 陰陽頭痛 雷頭風痛 酒醉頭痛 神經系痛 百般頭痛 一切合用

萬金油主治
△內科▽△外科▽
霍亂吐瀉 寒熱瘧症 腰骨節痛 大便閉結 中風痰厥 風痰鶴膝 瘰癧核痛 食積不化 四時感冒 頭昏眼花 癩瘡疥瘡 膀胱濕熱 山嵐瘴氣 蛇犬咬傷 即搽即愈 紅白痢症 時瘟行疫 手酸足軟 翻胃噎隔 腫毒無名

清快水主治
花柳結毒 腸風下血 內蓄肥膩 心熱氣痛 中風肚痛 嘔吐逆氣 健脾消積 清潔臟腑

紅花油主治
▲內科▼▲外科▼
中風中痰 五臟蟲脹 風痰鶴膝 跌打刀傷 心氣肚痛 風火牙痛 花柳入骨 毒蛇咬傷 半身不遂 酒風脚痛 癰疽痔瘡 頑癬爛癩 產後頭風 散疼止痛 水火燙傷 無名腫毒

虎標永安堂大藥房主人胡文虎豹謹啓
廣州總代理西堤二馬路永生藥房
廣西總代理梧州小南路震亞藥房
▲永生大藥房原日在靖遠北路現遷至西堤二馬路聯興街口▼

凡拉蒙
主治月經痛及一切疼痛
各大藥房均有出售
上　商先靈洋行

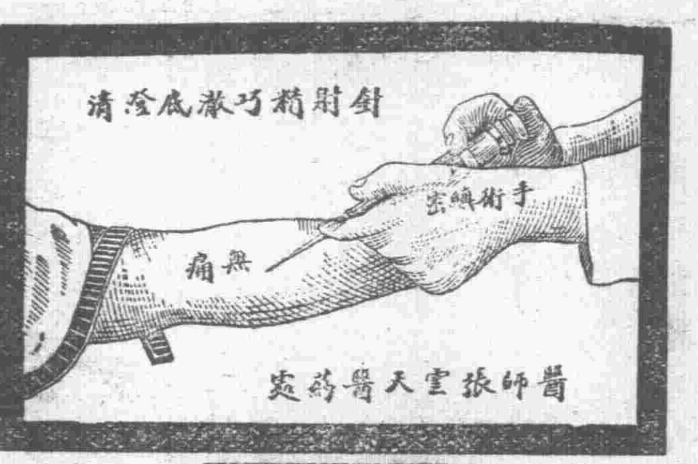

西醫張雲天
針射血毒 淋濁重症 診斷痳瘋
太平路晏公街口一德路轉角
諸元解毒 精特治血 毒一針愈
色效白濁丸
清濁止痛 二三瓶愈 小瓶五角

張雲天博士曾任各校院醫席學識經驗久著時名洵大國手也
陳銘樞 戴傳賢 胡漢民 譚延闓 林森 鄒魯 陳章甫 鄧彥華 鄧敏初 范石生 李福林 羅文莊 徐紹楨 程潛 陳樹人 楊庶堪 題詞

學孩有病不必担憂請快的買

宏興鷓鴣菜

內服斷根 頑癬露
尚治頑癬血癬瘋 風梅毒皮膚濕毒 雖有三四十年病症 均可斷根
每瓶 伍元
各埠藥房均有代售
廣州市一德路 宏興大藥房

郭寬墀醫師
戒煙
愈我老咳
曹郭若愚

鄙人因患肺病咳嗽，吸烟暫止，遂致上癮，上癮之後，逾年老咳，匪特有加無已，且患脚腫氣喘，身體瘦弱，形容枯槁，大便艱難，若食少些烟，夜必遺洩，是以烟癮弄大，日費一兩。自戒不能，求醫又戒，總不離咳嗽，遺精，下痢，肚痛，不眠，煩燥等病，因此食同偶恐其朋，在郭醫生處戒，飲食起居，如常康健，遂作事，加倍精神，食量大增，顏容豐滿，問其戒法，則曰郭君熟審戒烟性質，詳知烟患入何經份，補養兼施，無憂痛苦，於是託其介紹，果然戒脫成功，戒烟咳嗽毛病，絕無發作，可見戒烟得法，則平安穩妥，戒法不善，則百病叢生，謹告同聊作指南。郭寬墀戒烟留醫院，寓廣州市一德路中三百五十四號樓上，內分留醫免留醫兩種，章程函索即寄，南海陳明智恭頌

鑲牙手術精妙
兼有美術性質脫牙無痛
▲同寓郭寬墀醫院▼

許修五醫生
專割包皮過長 保無危險痛苦

弟等同患包皮過長障碍發育實無樂趣種種不妥筆難盡述蒙許醫生施術祇一星期已愈恢復健康割後仍能行動操作日不須留醫非常妥當特此通告使同病諸君注意焉

治愈同人
天官里黃長文 大北直街陳佩 新會鄧堯顯 西來初地梁拔 沙基萬全錫卓華 長堤大沅酒店張頴 五羊西吳從發 亞細亞郭文開 聯聚新街吳金寶 等 五百餘人同啓

△許醫生擅治婦科白帶不育各種暗病及男子生殖器機能障碍花柳白濁專打九一四針白濁針陽萎針神經衰弱與慾減退等針欲求良藥良醫不可不知
△診症時間上午八時至四時
△醫務所 太平南路西濠口

治咳專家
唐拾義防癆久咳丸
有革咳滌痰之效
有防癆保肺之功
每瓶一元
△每包瓶內有驗眞劵付回可換美人畫
廣州下九路 父子大藥廠發行

藥補不如食補？？？？？？
人體需要之食品之中具各個之食質故求補足身體之需要非混合食品不為功然多食偏胃易致胃呆胃滯胃痛等疾病且選擇食品有精粗美惡之分新鮮腐敗之別畸輕畸重之慮餸炒煎燉之煩更欠經濟原則未見其補先受其害
衛生藥精乃搜羅中國貴重補藥提其精華製煉而成含食質之成份最適合人體之需要且價值低廉服食簡便尤為錦上添花欲經臟而調攝身體者盍早購服　中外各埠均有代理
衛生藥精是補藥之精華為強体要素擅補氣血強腦腎壯筋骨腎虧夜尿朝服晚止每瓶五毛
廣州一德路香港大道西德發行

晨鐘

第三六五期

狂歌

淚萍

這個時候，家人個個手足無所措地七亂八糟，有的趕着找醫生去，有的忙尋藥物灌救；尤其是伊母親，她着急到從房間跑到廳前去，從廳又跑回房裏來，錘胸頓足，放聲大哭！臉色也變了鐵青的一般，一家人東跑西奔，狂呼亂嚷。而伊躺在床裏；一面用手握住自己的頸項，一面很痛苦呻吟着；好像快要絕氣了似的。

一回，一連好幾個醫生來了，然而，醫生們有的要灌伊喝清水，有的都說不行，一定要注射才對，整整忙了大半夜，伊才活過來，但不久，東方已是微微現着魚肚的灰白色了。伊母親站在床前，一直瞧見伊活了，臉色才漸漸變回原有的臉色，而且，還帶着些笑容。

「青兒，現在舒服了吧？」伊母親坐下在床沿，彎着腰低聲問。

「……………」伊把身子一扭，却糊塗地回答。

「唉，青兒，事情已經弄糟了，就是死了又能麽樣呢？你要曉得，凡是一個人總不應該亂尋短見的；倒要慢慢想辦法才對！你想；我如今已經是六十歲了！如果你死了，唉，青兒你叫我還靠誰呀！」伊母親一面流淚，一面很慈祥地安慰着伊。

「媽，你說得也是道理，不過請你恕我不……能侍奉你了……如今的我……我還有人生的樂趣……意味嗎？」伊哭着說。

「呵，青兒，你現在還要死嗎！唉……我真的沒有辦法了。」

「不死留着做甚麽？從此可是……」

「嘎，你如今可是想起克夫麽？」母親像曉得伊心事似的說。

「唉……」伊吁了一口長氣「他現在還要跟我好嗎！簡單沒有希望了！但我也懂得，這是不該的………」

「我想克夫不會因這樣，就對你不好的………他近來也常到我們這里來………」

「他怎麽的口氣？怎麽的態度？」

「他，他消瘦了許多了，他每一次到這里來………總是頹唐地，說不上兩句話，就要流淚，真的是一個多情的癡子呵………」

「他如今還愛我嗎？」伊說着驚奇地起床來。

「這個照我看來……他始終愛你的。」

「那麽，唉克夫！克夫！我真的對不起你了！我如今懺悔了！……………你可能恕過我的一切嗎？你可能原諒我嗎？………」伊側回床裏，雙手緊緊的抓着枕兒痛哭起來。

「青兒，你瘋了麽？好，我叫人去請克夫來好嗎？」

「……叫他來？」

「好吧，我現在立刻叫人請他來吧。」母親說着出房去。

太陽悄悄地爬上紫籐花架上來了！天空的雲翳，已經飛到無影無踪。窗外那株楓樹上的小鳥，迎着陽光，拍着翅膀，在枝上一面跳躍，一面欣喜地唱着；春天和暖的微風，從窗子吹進來，那帳子不住地搖曳着，好像是伊豎起了懺悔的旗幟似的。伊慢慢的轉過身來，揩着淚眼向房裏四周望了一回，像是找尋甚麽的神氣，最後伊瞧見那桌子上擺着兩個石像，那兩個石像中有一個，就是伊的像：其餘這一個就是克夫了，但是克夫的像，已經沒了鼻子和耳朵的，這是伊擯棄克夫的時候，因為兩個像，是同是一塊石刻成的，所以伊在不能把克夫的像整個毀了，最後只有毀了鼻子和耳朵。

伊看了一回，自己覺得慚愧極了，伊在懺悔的時候：回憶起了過去的事來：

伊在幾年前已經死了父親，又沒有兄弟姊妹，只有伊和母親。但是伊父親的遺產，是很豐富，所以伊母女們，是不愁穿，不愁吃的；伊現住的，是伊父親生時建下的大洋房，伊家裏佈置的又是很美麗，男女僕人也有十幾個。伊的生活從這樣看來，再不能好了。

伊在認識克夫的時候：是在去年的冬天，在美術展覽會裏，朋友介紹他倆認識的，因為展覽裏，克夫不少超越的作品，而伊又是愛慕着他的天才。但克夫却是一個窮苦的青年，只是靠着自己的藝術在社會裏立足。

慕青自認識了克夫之後，天天也跑到克夫的彫刻室來，伊每到克夫這裏，坐在克夫傍邊，一面瞧着克夫造像，一面和他談天！在他工作完了。伊便嬲他到外邊逛去！他們經過了幾月這般的生活，，漸漸熱烈地愛起來了！一刻不見。就覺得不安；而克夫從那個時候起，好像整副精神，整個靈魂，通交給了伊，對於藝術，漸漸怠緩了，他倆除了睡覺的時候，從朝至暮，也一雙兒形影不離；他除了伊，就不懂宇宙還有什麽，伊除了他，腦子裏再不着其他的印象。

有一天，伊在曦微的時候，又跑到他這來，伊來了，他已經倚在門前等伊。

「親愛的，早安！」伊跑到他面前，用雙手把他的臂按住，臉兒靠在他胸肺說着。

「愛，早安。」他說着用手按着伊的腰，走進房去。

「…………」伊仰着臉，微閉着眼睛。

「親愛的我吻你……」克夫低聲在伊耳邊說，彎下腰雙手擁着伊吻。

一回，克夫牽着伊的手，跑到郊外去，在回來的時候，伊瞧見彫刻室裏，放着一塊純濃的白石，石的傍邊，放着鑿錘和刀尺，好像預備造像了。

「哥，這塊石造誰的像呢？」伊說着微微的笑。

「誰都可以的，給你造一個好不好？」

「給我刻麽？」伊瞪着眼睛。

「是的，誰跟你扯謊？不但可以拿這塊石，給你造像，就是心兒也可以掏出來獻給你呀！」克夫雙手捧着伊的臉兒，很真摯地說。

「那麽，我要刻成一對兒。」伊撒嬌地說。

「你和我麽？」

「不錯！」

克夫在十天後，造好了這座石像捧到伊的家裏去，伊把它擺在一張桌子上。

過了幾天，克夫一連接到了幾封電報，封封是促他到W城，因為他有一個朋友，犯了罪被扣留着，而W城的司法官又是克夫的朋友，因此他不能不暫且離開B城，到W城救那朋友去。他當未去之前，只是預備十天八天，就可以把那件案子弄妥；怎料一去就兩個月也不能回來。

（未完）

狂影……淚萍

晚虹（續）……溫泉

晚虹（續）

溫泉

以上都是事後一般人從各方面調查得來的，許是大致也沒有十分錯誤吧。

現在，債主愈聚愈多，臨時開一個露天大會議，討論債權善後的問題。結果，一致主張變賣了這屋——就是與母女倆平日住着的屋抵償去。

不料會議還沒有閉幕，突然來了一個家丁裝束的人，後面跟着五六名丘八，如狠似虎地衝開羣衆，突圍而入，槍械晃晃，兀的把衆人嚇殺！

「他媽的，看這情形，她雖走了，好！咱們只管封鎖起這屋就是。」家丁裝束的說向丘八們。

於是，他們吆喝一聲，趕散廳聚在門首的閒人們，七手八脚一擁入內，把那為失蹤了媽而在牀上哭得眼睛通紅的蘭和幾個圍站着她身邊咕唧着她的好事的婦人們，一起轟出；更把屋裏什物，全拋出門外。蘭倒在門外空地上哭啞了聲；衆羣愕然恍像做了一場惡夢。眼看那些人釘板的釘板，貼封條的貼封條，而牆上也同時發現了兩張濃寫着字的紙。

「老哥，對不住，借問一聲，為甚要把這屋子釘封起？」羣衆裏有一個奮勇上前問那家丁裝束的。

「你又不害火眼病，須也會看這兩張勞什子，還瞎問！老實說：二百兩銀子本，八十兩銀子利，買這間屋也不見值得呢！」那人從鼻孔哼出兩道冷氣，使問者麻木得難受。

男的債主們聽說，聚攏來看，那兩張字第一張上面寫：

黃子安啓事

公啓者，前有陳裁縫之妻借去子安紋銀二百兩正，每月計利四分，經聲明一年歸還，並將住屋作押有據，計自借日起，迄今已有十月，本利合算共該紋銀二百八十兩正。今因陳妻逃遁無踪，子安欵項無着，為此據約禀准縣知事太爺，將陳裁縫遺下自屋一間，坐下石橋村南首對面露莎湖者查封作抵。自標貼日起，以後永遠歸子安管業，或典，或賣，均與別人無涉。恐未週知，特此告白。

年　月　日　黃子安披露

這樣一張特式的告白，顯然，是用來表出他交通官府的勢燄的，無怪大衆看着，氣為之奪了！

另外，還有一張縣裏的佈告，衆人只一看那方平兩寸許的碌色豆腐塊，（註九）就可徵信，也無須乎細看牠底「為佈告事」以下的文章了。

「怎樣好？我們這才上了那娼婦的當了，怎樣好？」大衆用埋怨誰似的語調，互相問訊着，感到無限的悲憤，當那一起惡人揚長地去了以後。

「如今就只得這麽一辦吧：她遺下的還有一個女兒，倒長的不錯，我們要是把來賣給人家，得多少錢，回來按額攤派，只怕還可以够五成之譜哩！」好一會，有主見(?)的債主倡為此說，似乎，很有把握，為能發見這個提議而驕形於色。

大衆默然，各自打量着這提議是否可以執行無礙，和除此以外有沒有比較可以保全更多些利益的另一方畧。

那曉得事情越弄越不好，在這提議未表決，別的提議沒有發生之前，饑荒又到了！草坪村——蘭底舅家那裏底另一幫女債主們，得了報告，又馬上興師動衆，浩浩蕩蕩地殺奔前來。

「怎樣了？怎樣了？………誰先把屋子釘封起來的？這可不行！別跟我們搗鬼！」她們聲勢洶洶地說着。

「誰是跟你們搗鬼的？誰願意跟你們搗鬼？你們才是瘋了！人家做債主的討債，封屋干你們末事？理人家幹嗎？」本村底債主們見她們來的突兀，都不勝詫異。其中不服氣的便反詰她們。

「你說的什麽話？我們都認識這是陳裁縫自己底祖遺的屋子。陳裁縫底老婆本是我們村裏的人，她跟我們湊會子，用了許多錢，如今，打聽她………」

「啊，糟了！你們也是她底債主嗎？可是有什麼証據？……有什麼証據？……」本村債主聽了那羣不速之客，說出了身份時，簡直和把頭撞在冰上一樣，又冷，又麻痺，急切在插入這幾句。

「我們底証據自然有的，但你們儼然討債者自居，可也有什麼証據？」她們說着，一面拿出會簿來給大衆瞧。

佢們都瞧的楞了。

「這回上的當委實大了啦！你們看，半路裏又殺出一班債主來了。証據？嗐！你們問我們証據嗎？不要問了吧！恐怕我們給她欠去的債還要早，還要大哩！」

於是，佢們中有帶備會簿的也拿出來。

她們信了，也楞了。

「不管怎樣，既然把屋子封起了，就得預我們一份。」草坪村債主中一個這麽說，態度很强硬。

「哼！好傢伙！你敢？百靈村黃太爺底屋………」

「騙誰？明明是陳裁縫底祖遺自屋。即使你們先弄到手，也須索顧念我們也是債主，該分回一份才是。犯不着黃大爺白大爺地嚇人！」她似乎很「理直氣壯」。

「別瞎高興！仔細看這些，難道她底債主只許我們和你們做的？老實說：百靈村黃大爺剛才封了的，還有縣裏的告示，就是為了本利二百八十兩的債項。」

「當真的？」

「誰趕着你說假話！不信，你就瞧！」

果然，草坪村債主中有認識得幾個字的婦人，看明白歪歪斜斜的『黃子安』三個大字，她們傳語着開始失望了。

「唉！這真該死了啦！沒良心的娼婦，把這大當給人上。………列位，這可怎好？我們遠迢迢來的。」她們不得不軟下來，轉向這裏的債主徵求解決的意見。

「怎好？你們好本領，你們去和黃大爺分屋吧！還問什麼怎好？」有些負氣的人報復似地說。

「不，她們是黃大爺底債主，黃大爺討陳裁縫老婆底債，她們却是討黃大爺底債。」另一個在嘲笑着說。

「不要鬧脾氣了，讓我們大家從長計較吧。橫豎彼此都是受害的人，還有什麼是非好歹。」衆中的老成人，生恐鬧翻了，就挺身而出，止住佢們。

後來呢，兩起債主合在一起，開開聯席會議，經過長期的討論，這才一致決定照前議將債務人底女兒發賣，按債額攤派。

於是蘭底命運斷定了。她被送到她底乾媽而是債權人一份子的劉大媽家暫時養着，等慢慢找到好價錢才發賣。至應做的手續，便由各債主分頭負責辦理；法律在佢們是沒有畏忌的，只要在官府處使點錢就行，因為那時底社會制度是——而且完全是「官本位」不是「民本位」的啊！何況鄉間！

以上沒有說到福，讀者許要不滿意，但現在說到福了。福在去年底就給關進鄉塾裏了，他很討厭念書，也如一般不喜歡念書的孩子們一樣：原因就為那掌教的老師底面孔是如此之冷，而手腕又是如此之酷。他常常要設計逃學，東西亂竄，──有時；也許會躲在蘭家裏，陪她玩泥人。這樣，掌教老師便說：全塾裏惟有他最懶最蠢。末後，逃學的事情給家裏知道了，於是每回上學，他底老二都親自送他到鄉塾門首，他才沒法施為，『探魔窟』般地强進塾裏，挨喝，挨打，習久相安，也就視為慣常了。

事變的那天，他在早上上學行經社壇附近時，也曾聽到嘩噪的人聲了，但有他底老二同行監視着，不准他胡亂行走，要是不然啊！他早一溜烟跑去肇事地點瞧個明白了。一直等下了學歸來，他還沒有回過家就先跑去蘭家那裏，滿心要找着她問個早上的事情。

正當他驚疑的眼光給那牢閉着的而且用板片釘着有永遠不開的光景的大門吸引住時，他底心湖裏立刻起了一陣驚濤駭浪。

（未完）

『宗教問題討論集』徵文啓事

在科學昌明時代，那些重保守，重因襲，不許懷疑的宗教，有沒有存在的可能？在破除迷信聲中，那些以神道設教，斷斷於拜徒養成人民迷信的宗教，有沒有存在的必要？質言之，宗教應不應反對？宗教的存在，於人類有益還是有害？於訓政建設進行有碍還是無碍？及各種宗教之中，那種宗教給與我們的禍害最大？應該用什麼方法把他打倒？……這些問題我們應該得到正確的解答。因此本會決定出版「宗教問題討論集」，蒐集各界言論，藉以喚醒一般被宗教麻醉的人們的迷夢。盼望各界人士盡量發揮偉論，使我們這個專集的內容，能够格外豐富，來稿請於十二月五日以前寄大東路本會收，如經揭載，並薄酬，以答盛意，此啓。

廣州市風俗改革委員會啓

廣州市槳欄街

天存堂參茸莊

確有相當歷史（太平電版）

發明生曬人參。專賣官莊高麗參。設莊採辦北地參茸。派員監督販運。價錢老實。處處皆知。

良心商標　政府註冊　必究

名貴贈品

秋金肺燥。。入多患咳。。

永泰紅十字油公司

特製「止咳療肺藥」一種。。化痰順氣。。具有奇功。。爲本公司名貴出品。。茲由夏歷十一月初一起。。舉行

減贈十五天

期內　買式角止咳療肺藥壹瓶　送壹角紅十字油壹罇

總行廣州一德中路　製藥廠廣州第五甫

達善堂

代售處

永漢北路 裕興隆
城隍廟前 輝岡號
惠愛四約 廣順號
惠福中路 大三如
清風橋 廣萬隆
萬福路 達公興
河南福龍街 廣萬豐
上芳村 寶安棧
容奇城興 裕興祥
沙坎墟 華安號

建設 工業研究 (六期)
△欲研究我國工業問題者不可不讀……欲明瞭本省工業狀況者不可不讀……
▷有發展工業的確切理論……有改良工業的科學方法
中國工業……
工業合理化
化學與中國工業的發展問題
世界經濟與中國建設
政府與工業
工業革命後之勞工疾病強迫保險制
工業革命的因果觀

教部通令各省市 職業學校不得改為專科
增設專科須另籌專款興辦 現有職校加以策勵或整頓

南京訊、教育部對於全國設立專科學校、現正全盤籌劃積極進行、除由部擬定分期設立各種專科學校於各適當地點外、並令各省教育廳各特別市教育局、計劃該管範圍內、設何項專科學校、分別呈核辦理、惟教部恐各省市舊有之各職業學校、任意改設為專科學校、于將來整理不便、特于昨日通令各省市云、案查本部前令各省市公私立農工商業等專門學校變更名稱組織、係為整頓該項專門學校起見、查明見復一案、其已准咨轉須請以地方亟應增設之專科學校、經本部核定後、或另籌專款分期興辦、至各地方現有之職業學校、應仍照舊辦理、由該管市教育行政機關視其固有之成績如何、加以策勵或整頓、不得任意改設為專科學校、以重學制、而免紛歧、除分令外、合行令仰知照、此令、

教局籌組 學術比賽會

市教育局為提高研究學術興趣起見、特籌組學術比賽會、并函請市內教育團體、共策進行、昨特致函市教育會、市校聯合會、市中上學校教職員聯合會、市立小學教職員聯合會、暨市立小學聯合會、五團體、請各派代表出席討論、其原函云、逕啟者、查學術比賽、最足以喚起學生研究學術之興味、及評判學校辦理成績之優劣、茲特擬組織學術比賽會、當經提出第十二次局務會議議決通過在案、茲定於本月十日(星期二)下午三時、在本局開會討論一切進行事宜、相應檢同廣州市市轄各學校學術比賽會規程草案一份函達、務希選派代表一人、依時出席、共策進行為盼、此致、附廣州市轄各學校學術比賽會規程草案一份、(署)廣州市教育局秘書處啓、(華南)

統計講習所 處置學生辦法

省政府附設統計講習所、於上月舉行畢業考試情形、已誌前報、該所所長孫希文、對於統計事業、非常注重、對於此次畢業者、因極端優待、即未及格學生、亦有相當位置、關其待遇辦法、分作三種、(一)畢業生、概委用、該所原為培植統計人才而設、茲屆畢業各生、皆盡量分發各機關、担任統計工作、但人數尚感不敷、(二)修業生亦予存記、平均分數在四十分以上者、將審察其成績優良之各科、亦為之介紹相當工作、(三)其餘各生、一律發給証明書、該所考試非常嚴格、故平均分數、不及四十分者、竟居大多數、但該生等、對於各項統計、經有相當認識、故亦一概發給証明書、俾得在社會覓相當工作、或持作轉學証書之用云、(廣聞)

舉行全省各校學生 反俄論文比賽
—本市則歸由市宣傳部辦理 本市各校學生比賽辦法…

本省對赤俄違反國際公法、肆其暴兵擾亂我國東北邊陲、本省對俄問題委員會、為擴大宣傳暴俄惡行、喚起民衆、以為中央政府外交後盾起見、經着各團體舉行反俄宣傳週、各學校舉行反俄宣傳比賽、結果成績極佳、已詳見報端、現該會復發起舉行全省各學校學生反俄論文比賽、本市該項比賽事宜、則由市宣傳部負責辦理、昨五日該部經擬定該項辦法、函發各校查照辦理、並於本月十五前、將所存各卷、彙送該部核辦、茲探錄廣州市各校學生反俄論文比賽辦法如下、(一)(分組比賽)(甲)大學組、(乙)高中組、(丙)初中組、(丁)高小組、(二)(薦卷數額)每校每組薦卷不得過十本、(三)(評判人員)由對俄宣委會、省市黨部、教育廳局、各派四人担任、(四)(獎賞方法)每組第一名二十五元、第二名二十元、第三名十五元、第四名十元、第五名五元、現金占六、物品占四、其餘五名各給獎章一枚、此項獎賞銀物、由廣東對俄問題委員會籌辦、(五)(截卷日期)各校存卷、限十二月十五日以前、送到市宣傳部、(六)(編集印派)省市縣均於揭曉後、彙編集印派、以廣對俄宣傳之效、(反俄論文比賽題目)(一)(大學專門組)、對俄方略、(二)(高中組)中俄決裂的責任應由蘇俄負担的種種理由、(三)(初中組)中俄交涉之趨勢、(四)(小學組)為什麼要打倒赤俄帝國主義、(廣州)

對俄會 獎勵反俄演講比賽學生
▲時間:本月九日發給獎品 ▲地點:在省市黨部大禮堂

前月該會內中上各校學生舉行反俄演講比賽、其成績等第、昨經評判員分別釐定、并定期本月九日上午八時在省市黨部紀念週中發給各生獎品、茲將各中等學校學生反俄演講複賽積分、探錄如下、(女中)霍賜影七九四、(女師)宋慕昭七一五、(一師)伍敬山六九三、(統計)杜可渠六八七、(一中)獨炳六八五、(培英)陳行健六六〇、(培正)黃廣新六四〇、(知行)陳尚志六〇、(明遠)詹雲笙六二九、(忠信)溫文海五六〇、

工專學生 參觀各大工廠

省立工業專門學校機械工程科二年級學生參觀團、於日昨出發芳村、考察各大工廠、查是日上午、由該校出發、抵步後、即由協同和機器廠工程師引導、經將該廠之發動廠、車床及鑄鐵等廠考察完畢、至下午四時、即駛輪返校、聞該科學生、將作更大規模之旅行、赴港滬諸地考察、積極謀建設時期需才之準備云云、

香港中華隊與中大比賽足球紀
—結果中華勝中大一—

(專訪)香港中華體育會、派乙隊乙組足球隊來省比賽一訊、業誌前報、中大球員亦為促進足球藝術、并聯絡雙方情感計、出場應戰、四時半開賽後、參觀者倘接踵而至、數達五千餘人、由陳光耀任球証、球笛一聲、開始角技、雙方健兒均格外努力、異常、一攻一守、鈎心鬥角、將遇良才、勁旅雄兵爭持甚烈、爭相嘆美之際、忽聞銀笛長鳴一聲、賽局亦宣佈完結、結果第一局「一對〇」中華勝、第二局「一對一」和局、總分「二對一」中華勝、時已將入黑、觀衆亦呼嘯而散、聞中華隊今日赴嶺南球場與該校比賽、時間亦四時半、賽完後即於明晨搭輪返港、茲將昨日雙方參賽球員錄下、

△中華隊 黃錫炳 黃永年 黎國釗 陳文顯 賴棟材 龐殿廣 吳耀卿 許劍雄 張官生 李炳培 周廣雄 盧齊允

△中大隊 黃炳坤 黎連楹 許家維 梁福泰 黃炳朗 馬元巨 楊燦荃 金寶棣 潘福祥 莫公璧 馮廣樹 莊甲民 (學)

嶺南大學今日舉行 廿五週紀念典禮
昨日校董會開會—鄭殿邦捐助農科學院建築費一萬元—

昨日上午十時、嶺南大學在校內開校董會、出席校董有金曾澄等及該校董共二十餘人、有由香港來者、並預備參加今日之祝典、該校本屆陳列、極為豐富、且別開生面之作、以該校建築及環境之美、已屬可觀、一經點綴、越覺堂皇雅麗、一連兩日、秩序甚夥、除農科學院開幕、工科學院動土、當地長官及港滬來賓預備參加外、又承香港中華體育會下午到場比賽足球、省港健兒相見於嶺南新波場、亦一偉觀也、下午并有宣讀來賓及該校教授之論文、典禮亦頗隆重、晚上八時為遊藝會及白話劇、亦均預備成熟、極有精彩、又電船公司、亦減收五折、代表該校歡迎來賓云、又該校昨承鄭殿邦君捐助農科學院建築費一萬元、亦教育界之喜訊也、

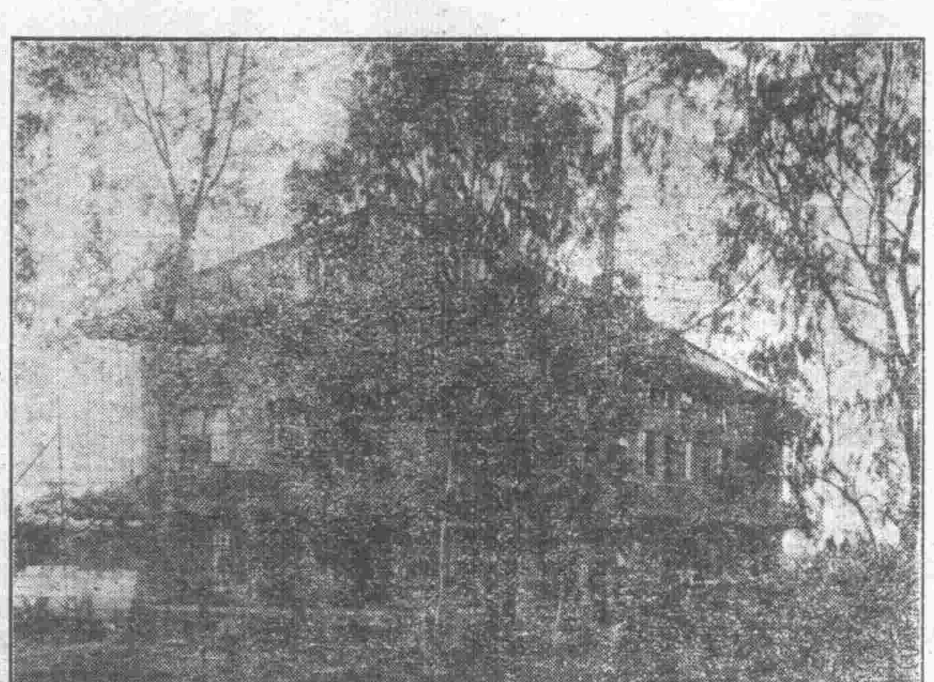
嶺南大學農科學院落成攝影

教育部 第二期三個月行政計劃(續)

關於編製普通教育方案事項

一、修正義務教育初步計劃、二、編製中學教育方案、三、編製師範教育方案、四、編製職業教育方案、

關於指導各省市教育行政機關及考核辦學成績事項

一、調查各省學校數及學級數、二、調查各省各級學校學生數及畢業生數、三、調查各省各級學校教員數、四、調查各省教育經費數及其分配比例、五、調查各省學齡兒童、六、調查各省舉辦義務教育所需師資及其訓練師資方法、七、調查各省舉辦義務教育所需經費數及校舍或教室數、八、審核各省市教育行政機關工作報告、九、審核各省市教育行政機關最近三個月工作計劃、

關於華僑教育事項

一、參加中央黨部所召集之華僑教育會議、二、編製華僑教育方案、三、籌備設立華僑教育設計機關、四、催促華僑學校立案、五、訓令駐外領事切實負責經理華僑教育、迅將各地華僑教育狀況調查呈報、六、訂定華僑學校規程統一華僑學校組織及劃分華僑校董事會與校長之職權、七、咨請外交部全力交涉、取銷各國對於華僑教育之束縛、並取得保護僑校權、

關於識字運動民衆教育及成年補習教育事項

一、訂正民衆教育、成年民衆補習教育、公民或國民之訓練等名稱、並規定識字運動與補習教育(包含職業及公民識字)之性質與範圍、呈請中央核定、(未完)

政府特許註冊天良商標

天良專賣靚貨謹防影射

天良 HEART BRAND

◁人參膏是中國廣東天良堂參茸庄▷

◀獨家首創發明護胃防效▶

◁光顧先生請認明天良商標以免魚目混珠▷

謹佈

◎大幫參茸新到◎

◎定價一律平過人◎

▲本庄特將參茸眞僞圖形分刊并說明書敬送俾採辦者得以認別

◁每盅五元▷

人參膏(內形)

慰勞前方討逆將士廣東分會重要啓事

敬啓者光珍等前接戴季陶夫人鈕有恆同志來電內開前方將士冒寒北征首都女界發起慰勞深盼粵東從速組織分會募款協助等由准此爰於本月二十三日召集第一次會議僉以時間迫速首宜印刷捐冊由女界同人負責簽領分頭勸捐經於二十六日實行查先後發出捐冊收條各五十本刻為慎重茲事起見特將已領捐冊收條者之姓名詳為開列俾衆週知惠便稽核如有假冒本會名義出外招搖騙捐者望各界人士慎毋為其所愚設能探得確據來會密報則尤深感紉至將來各勸捐員募得款項若干及支出用途當一一披露報端以昭大信

計開

朱光珍 陳禮和 梁少芝 莫淑英 劉美蘭 劉碧雨 馬雲和 易蘊端 黃秀霞 林玉英 唐愛霞 唐允恭 呂靖眉 楊道儀 伍智梅 李順春 鄧蕙芳 方藹蟾 廖六微 彭惠芳 甘樹貞 許偉貞 招肅輝 黃智泉 上官德賢 鄒殿邦太太 蔡潔蓮 張宛若 翁桂清夫人 鄭炳忠夫人 敖國珍 黃季陸夫人 蘇勉賢 鍾喜焯夫人 劉瑞珍 陳維周夫人 曾養甫夫人 蘇伯同夫人 黃賢文夫人 李揚敬夫人 林市長夫人 鄭芷湘夫人 羅文莊夫人 沈佩萍 林翼中夫人 馬淑英 鮑履謙夫人

家慈陳太君于民國十八年十一月二十八日辰時棄養擇十二月四日辰時發引扶柩旋鄉安葬在大北門雙山寺設靈同月十八日家奠恐訃未週哀此奉聞

棘人 區洛書 賢書 麟書 玉書 榮書 泣告

治喪處天官里內德慶里八號 (三一二)

律師曹汝彰

事務所廣州連新路六十一號 通訊處香港干諾道中一一五號利南隆 (三五)

廣東建設廳佈告

為佈告事照得廣番花公路現已完成所有長途營業汽車准本月九日下午二時在本廳公開投承有志投承者仰到取閱章程屆時赴廳競投可也此佈

鳴謝

敝行台炮經費向歸行辦近被外人攬承蒙商會據情代達當局維持後蒙范廳長核准批回辦全行額手稱慶此項台費現照舊由全行承辦並無外界攬入特表謝忱以誌弗諼

廣州總 銅鐵行 永勝堂 成金 行衆仝敬

鄭蘇看

望將通信住址寄省黨部宣傳部廣東通訊社陶學觀轉或直寄上海眞茹車站郵局交四才閣八號陸英明可也 你的兄姊陸潤楠徐桃啓

〇〇省政府附設統計講習所授憑典禮籌備委員會啓事 現定本月八日正午假座九曜坊教育會舉行授憑典禮是晚並開游藝大會屆時務希畢業修業同學依時蒞會參加為要入場券日間按址專函送上希為查收倘未繳科款者請即到本所教務處清交可也

廣東省立工業專門學校概要
廣東建設廳工業試驗所成立之經過及計劃
定價大洋三角 民智共和各大書店代售

婦女共鳴 半月刊

第十六期 出版

要目

宣傳女子繼承權之必要……社英
女校檢信感言……金石音
道德的性道德……許宗儀
日本婦女的改革市政運動……紫曉光
從男女同學說到婦女解放……嘉修譯
嬰兒心理的訓育……毅紹
關于教導小孩的一點經驗……陳鴻宣
婚姻問題

(寄售處)⊙上海民智書局 泰東書局 ⊙南京中央書局 ⊙廣州民智書局 ⊙長沙民智書局 ⊙杭州古今圖書館 現代書局 世界書局 ⊙成都國民日報社 ⊙重慶重慶書店 總發行處霞飛路銘德里十五號 每冊定價五分

國立中山大學法科編譯 社會科學論叢第十二號目錄

土地自然增價應歸公有論……劉光華
通貨政策論……李超桓
基本權的法律觀(續)……余群宗
保險與銀行業務之鍊節關係……譚平
憲治自由論(續)……羅鴻詔
日本陪審法實施一年的狀況……朱顯禎
近代資本主義的發展方式與資本輸出的意義(承稿)……韓亮僊

價目 國內及日本全年十二冊大洋二元(郵費在內)零售每冊大洋二角 歐美全年十二冊大洋二元八角(郵費在內)郵票代金作九折算並以二角以下者為限

通訊處廣州國立中山大學法科社會科學論叢編輯委員會

廣州市風俗改革委員會 破除迷信運動特刊

要目

刊頭語……蕭冠英
我們為何要破除迷信……區芳浦
怎樣去破除迷信……曾廷信
斬釘截鐵的破除迷信底工作……鳴荒
破除迷信的方法和步驟……蔡勁伯
迷信與殺人……劉禹輪
本市迷信的家庭的寫真……傅君勉
傅白綠珠廟……狄鳳
尋牧

新建設

廣東建設問題研究討論之園地

半月刊 每冊定價大洋一角 第五期十一月十五日出版

要目

現代女子職業問題……鄧彥華
發展粵省蠶絲芻議……費鴻年
城市設計導論……汪叔慶
綠肥之利用……廖崇眞
革命建設和中國農業經濟……傅銘
瓊島見聞錄……鄭子俊

代售處:本市民智書局共和書店